RAHAN

NR. 34 ✲ MARȚI, 18 IANUARIE 2011 ✲ 7,95 LEI

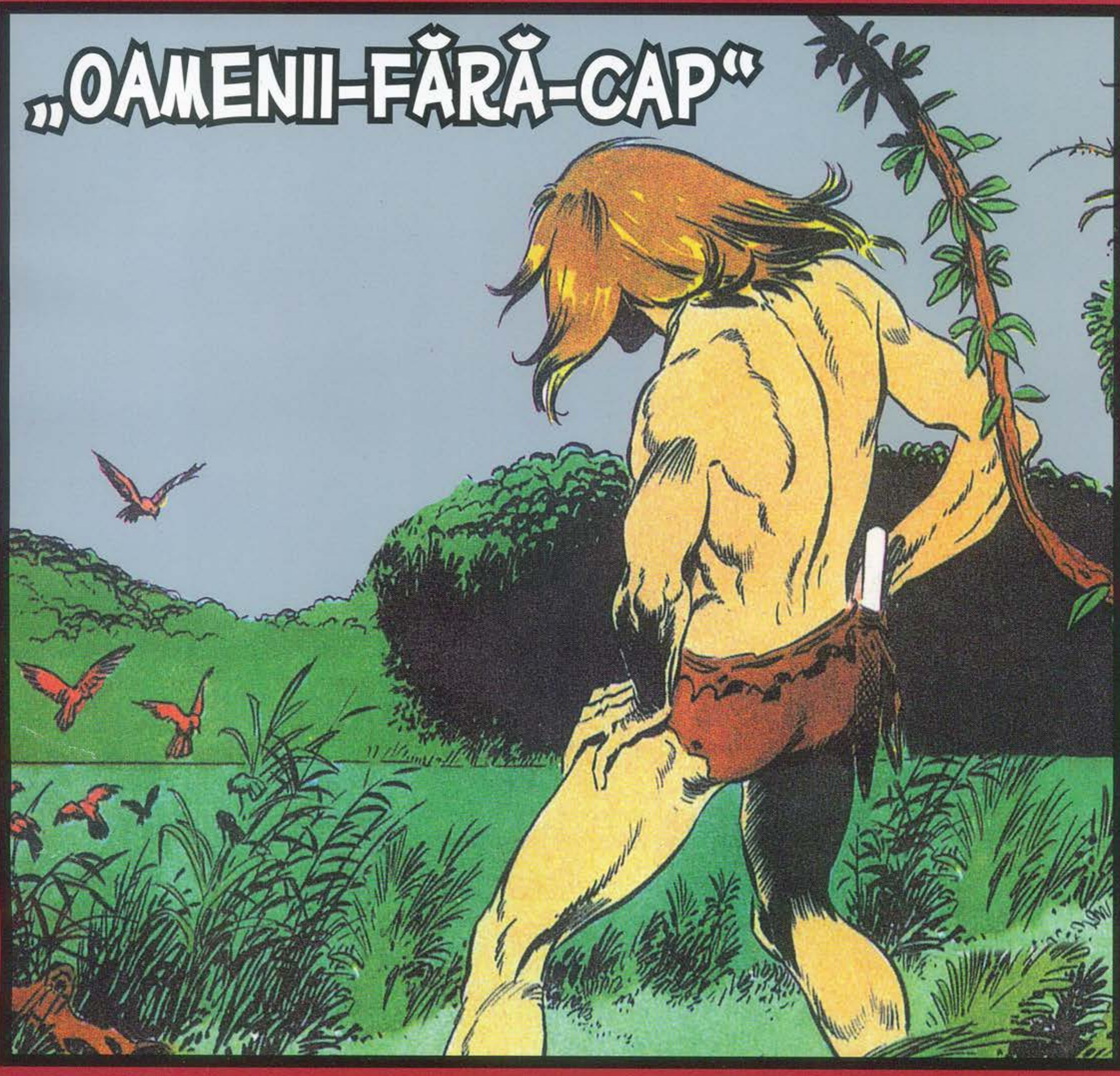

http://www.virtual-project.eu

CUPRINS

PAG. 4
„OCHIUL CARE VEDE LA DEPĂRTARE"

EDITORIAL: TRIBUL NUBA DIN SUDAN
PAG. 43

PAG. 23
„OAMENII-FĂRĂ-CAP"

JOC
ALEGE UMBRA CORECTĂ
PAG. 22

PAG. 46
„PASĂREA-CARE-ALEARGĂ"

DIN NUMĂRUL URMĂTOR PAG. 66

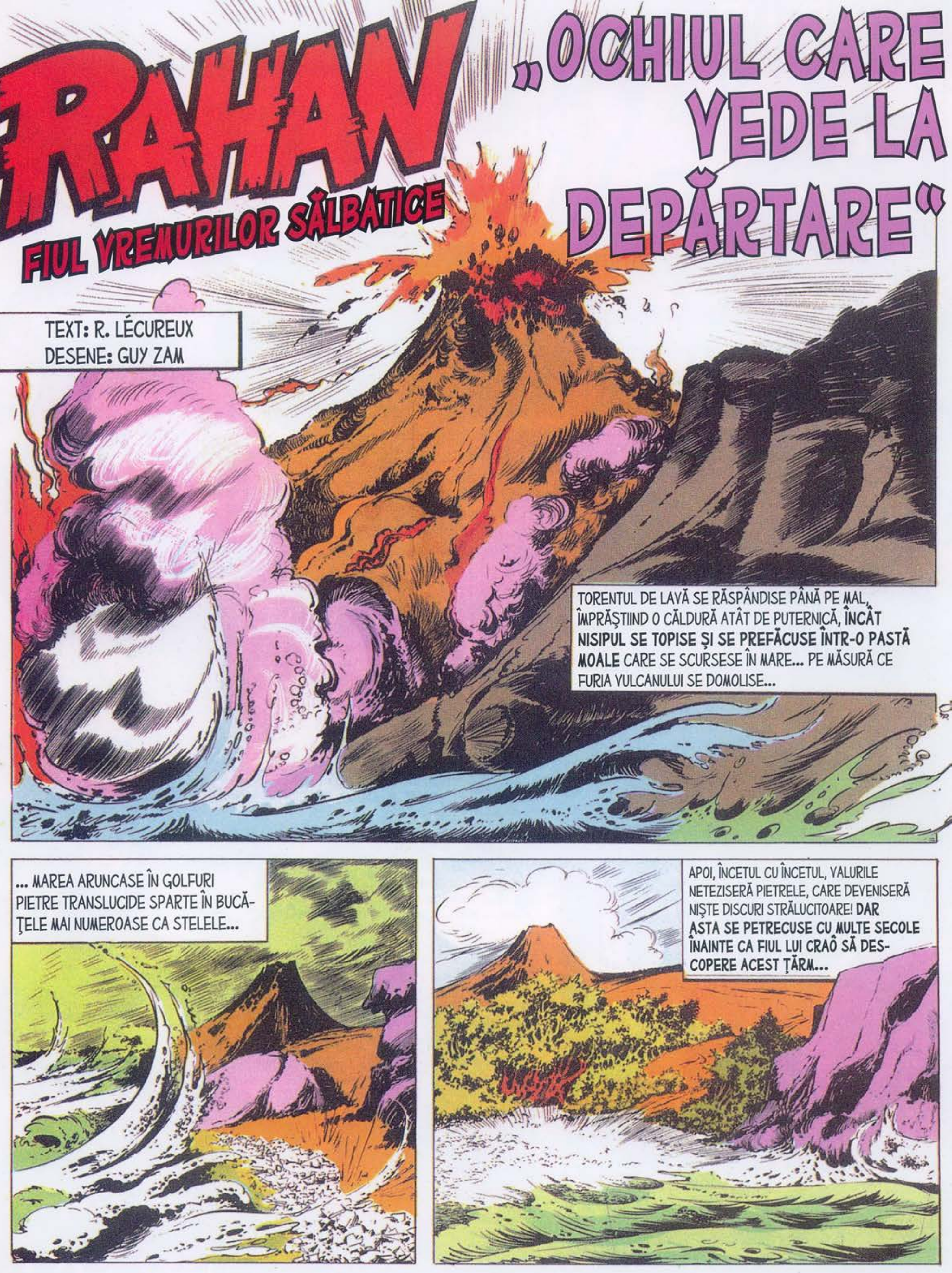
RAHAN
FIUL VREMURILOR SĂLBATICE
„OCHIUL CARE VEDE LA DEPĂRTARE"
TEXT: R. LÉCUREUX
DESENE: GUY ZAM
TORENTUL DE LAVĂ SE RĂSPÂNDISE PÂNĂ PE MAL, ÎMPRĂȘTIIND O CĂLDURĂ ATÂT DE PUTERNICĂ, ÎNCÂT NISIPUL SE TOPISE ȘI SE PREFĂCUSE ÎNTR-O PASTĂ MOALE CARE SE SCURSESE ÎN MARE... PE MĂSURĂ CE FURIA VULCANULUI SE DOMOLISE...
... MAREA ARUNCASE ÎN GOLFURI PIETRE TRANSLUCIDE SPARTE ÎN BUCĂȚELE MAI NUMEROASE CA STELELE...
APOI, ÎNCETUL CU ÎNCETUL, VALURILE NETEZISERĂ PIETRELE, CARE DEVENISERĂ NIȘTE DISCURI STRĂLUCITOARE! DAR ASTA SE PETRECUSE CU MULTE SECOLE ÎNAINTE CA FIUL LUI CRAÔ SĂ DESCOPERE ACEST ȚĂRM...

DACĂ FIUL LUI CRAÔ FUGISE DE CURÂND DE UN TRIB CARE NU-I VOIA RĂUL, ÎN DIMINEAŢA ACEEA LUCRURILE STĂTEAU CU TOTUL ALTFEL!
LĂNCILE LUNGI CU VÂRFURI ZIMŢATE SE ÎNFIGEAU ÎN PĂMÂNTUL DIN SPATELE LUI, DIN CE ÎN CE MAI APROAPE DE EL...
OOOH!... RAHAN AR FI TREBUIT SĂ RĂMÂNĂ ÎN PĂDURE!
„PĂR-DE-FOC" N-O SĂ AJUNGĂ DEPARTE! E LA MÂNA NOASTRĂ!
CHIAR AŞA! FUGARUL FU NEVOIT SĂ SE OPREASCĂ LA MARGINEA FALEZEI CARE DOMINA OCEANUL...
DE CE VREŢI SĂ-I RĂPIŢI VIAŢA LUI RAHAN? CE V-A FĂCUT EL VOUĂ?
CÂTEVA LĂNCI ŞUIERARĂ PE LÂNGĂ EL...
ÎNCOLŢIT DE OAMENII ACEIA DESPRE CARE NU ŞTIA NIMIC, FIUL LUI CRAÔ N-AVEA DECÂT O CALE DE SCĂPARE: SĂ SE ARUNCE ÎN GOL...!

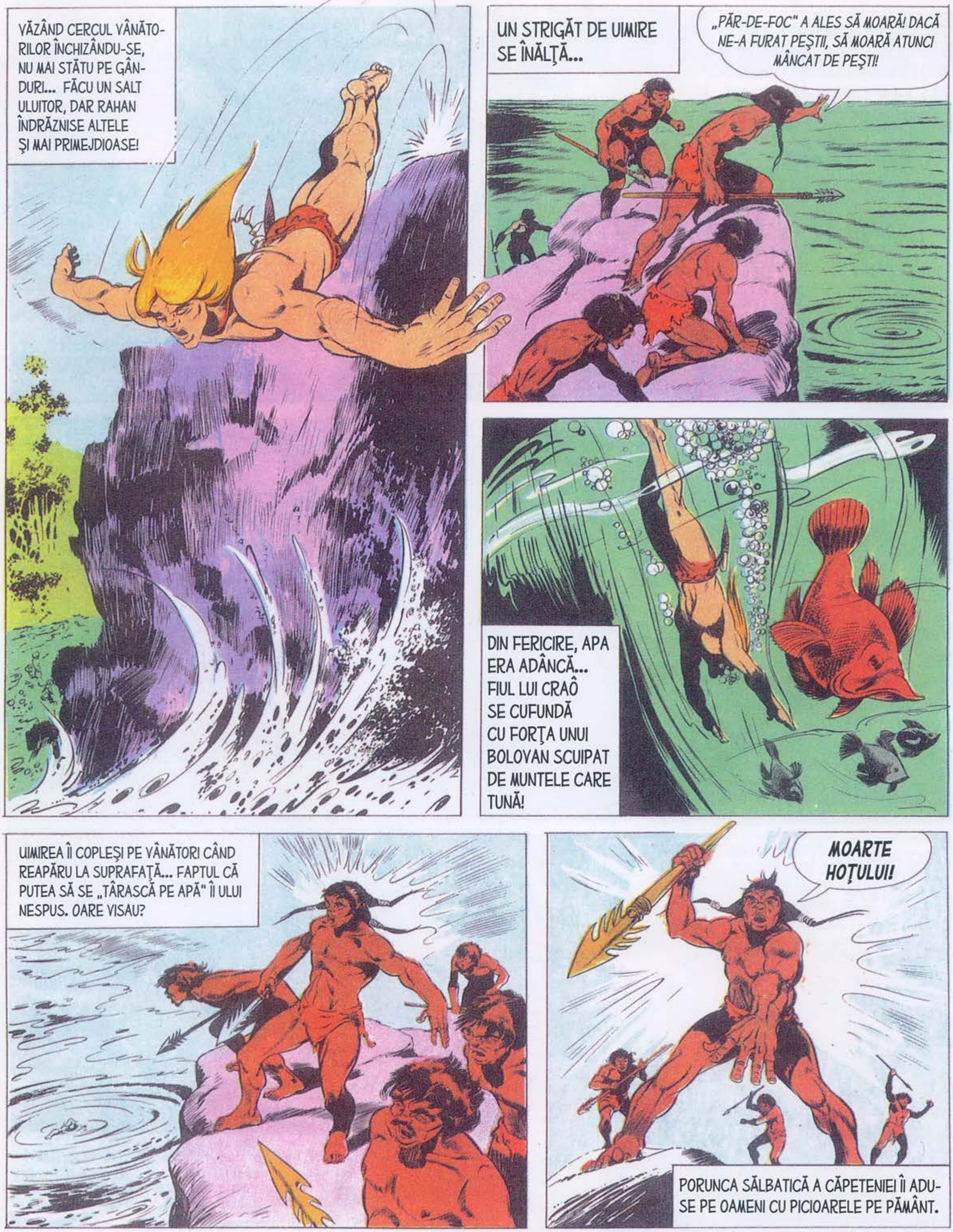
VĂZÂND CERCUL VÂNĂTORILOR ÎNCHIZÂNDU-SE, NU MAI STĂTU PE GÂNDURI... FĂCU UN SALT ULUITOR, DAR RAHAN ÎNDRĂZNISE ALTELE ŞI MAI PRIMEJDIOASE!
UN STRIGĂT DE UIMIRE SE ÎNALŢĂ...
„PĂR-DE-FOC" A ALES SĂ MOARĂ! DACĂ NE-A FURAT PEŞTII, SĂ MOARĂ ATUNCI MÂNCAT DE PEŞTI!
DIN FERICIRE, APA ERA ADÂNCĂ... FIUL LUI CRAÔ SE CUFUNDĂ CU FORŢA UNUI BOLOVAN SCUIPAT DE MUNTELE CARE TUNĂ!
UIMIREA ÎI COPLEŞI PE VÂNĂTORI CÂND REAPĂRU LA SUPRAFAŢĂ... FAPTUL CĂ PUTEA SĂ SE „TÂRASCĂ PE APĂ" ÎI ULUI NESPUS. OARE VISAU?
MOARTE HOŢULUI!
PORUNCA SĂLBATICĂ A CĂPETENIEI ÎI ADUSE PE OAMENI CU PICIOARELE PE PĂMÂNT.

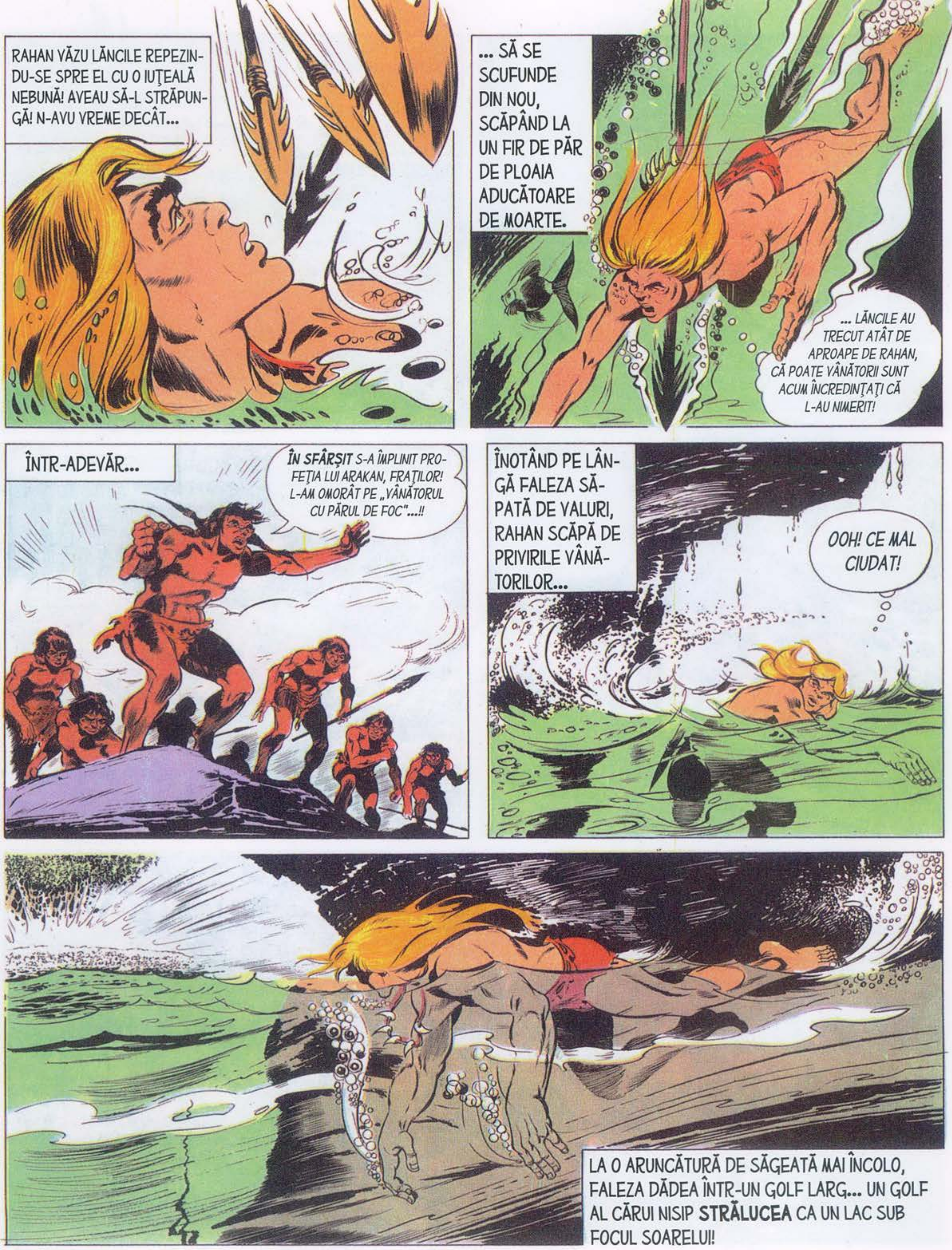
RAHAN VĂZU LĂNCILE REPEZINDU-SE SPRE EL CU O IUȚEALĂ NEBUNĂ! AVEAU SĂ-L STRĂPUNGĂ! N-AVU VREME DECÂT...
... SĂ SE SCUFUNDE DIN NOU, SCĂPÂND LA UN FIR DE PĂR DE PLOAIA ADUCĂTOARE DE MOARTE.
... LĂNCILE AU TRECUT ATÂT DE APROAPE DE RAHAN, CĂ POATE VÂNĂTORII SUNT ACUM ÎNCREDINȚAȚI CĂ L-AU NIMERIT!
ÎNTR-ADEVĂR...
ÎN SFÂRȘIT S-A ÎMPLINIT PROFEȚIA LUI ARAKAN, FRAȚILOR! L-AM OMORÂT PE „VÂNĂTORUL CU PĂRUL DE FOC"...!!
ÎNOTÂND PE LÂNGĂ FALEZA SĂPATĂ DE VALURI, RAHAN SCĂPĂ DE PRIVIRILE VÂNĂTORILOR...
OOH! CE MAL CIUDAT!
LA O ARUNCĂTURĂ DE SĂGEATĂ MAI ÎNCOLO, FALEZA DĂDEA ÎNTR-UN GOLF LARG... UN GOLF AL CĂRUI NISIP STRĂLUCEA CA UN LAC SUB FOCUL SOARELUI!

OOOHH!
CÂTIVA RECHINI DĂDEAU TÂRCOALE PE ICI, PE COLO, IAR RAHAN BĂGĂ DE SEAMĂ CĂ PEȘTII ERAU DESTUL DE RARI...
FUNDUL APEI ERA AȘTERNUT CU NIȘTE DISCURI CIUDATE, TRANSLUCIDE, CARE ÎNTR-O APĂ MAI PUȚIN LIMPEDE NICI NU S-AR FI VĂZUT.
RAHAN ADUSE LA SUPRAFAȚĂ CEVA CARE SEMĂNA CU O LACRIMĂ... LACRIMA PIETRIFICATĂ A UNUI DITAMAI MONSTRUL...!
O „PIATRĂ-DE-APĂ"! RAHAN N-A VĂZUT NICIODATĂ O PIATRĂ ATÂT DE FRUMOASĂ!
URIAȘA PICĂTURĂ DE STICLĂ SCLIPEA MINUNAT...
„PIATRA-DE-APĂ" E MAI NETEDĂ ȘI MAI STRĂLUCITOARE DECÂT CUȚITUL LUI RAHAN!
DAR RECHINII SE APROPIAU PRIMEJDIOS, IAR RAHAN TREBUI SĂ SE GÂNDEASCĂ LA PROPRIA-I PIELE...
DACĂ TE IA CU EL, „PIATRĂ-DE-APĂ", RAHAN N-O SĂ POATĂ SCĂPA DE „PIEILE-ALBASTRE"!

LĂSÂND „LUCRUL" ACELA ÎN ADÂNCURILE APEI, RAHAN PRINSE SĂ ÎNOATE VOINICEȘTE SPRE GOLFUL CARE ÎI STÂRNISE ATÂT DE TARE CURIOZITATEA...
ÎN CURÂND AJUNSE PE NISIPUL SCLIPITOR... ACESTA ERA ACOPERIT DE STROPI DE STICLĂ DE TOATE MĂRIMILE ȘI DE TOATE FORMELE...
UNII ERAU TĂIAŢI CA SILEXUL, DAR ALŢII ERAU NETEZI CA „PIATRA-DE-APĂ"... UNII ERAU ROTUNZI CA UN OCHI, ALŢII BOMBAŢI CA O MIGDALĂ...
ȘI TOŢI ARUNCAU MII DE SCÂNTEI.
OARE PE VREMURI AŢI FOST „PIETRE-DE-APĂ" CARE S-AU SPART DE STÂNCILE ASTEA? NUMAI „PIEILE-ALBASTRE" AR PUTEA ȘTI...!
RECHINII SE RETRĂGEAU ÎN LARG ȘI, DINTR-ODATĂ, FIUL LUI CRAÔ DĂDU UN STRIGĂT DE UIMIRE...
OOOOHH...!

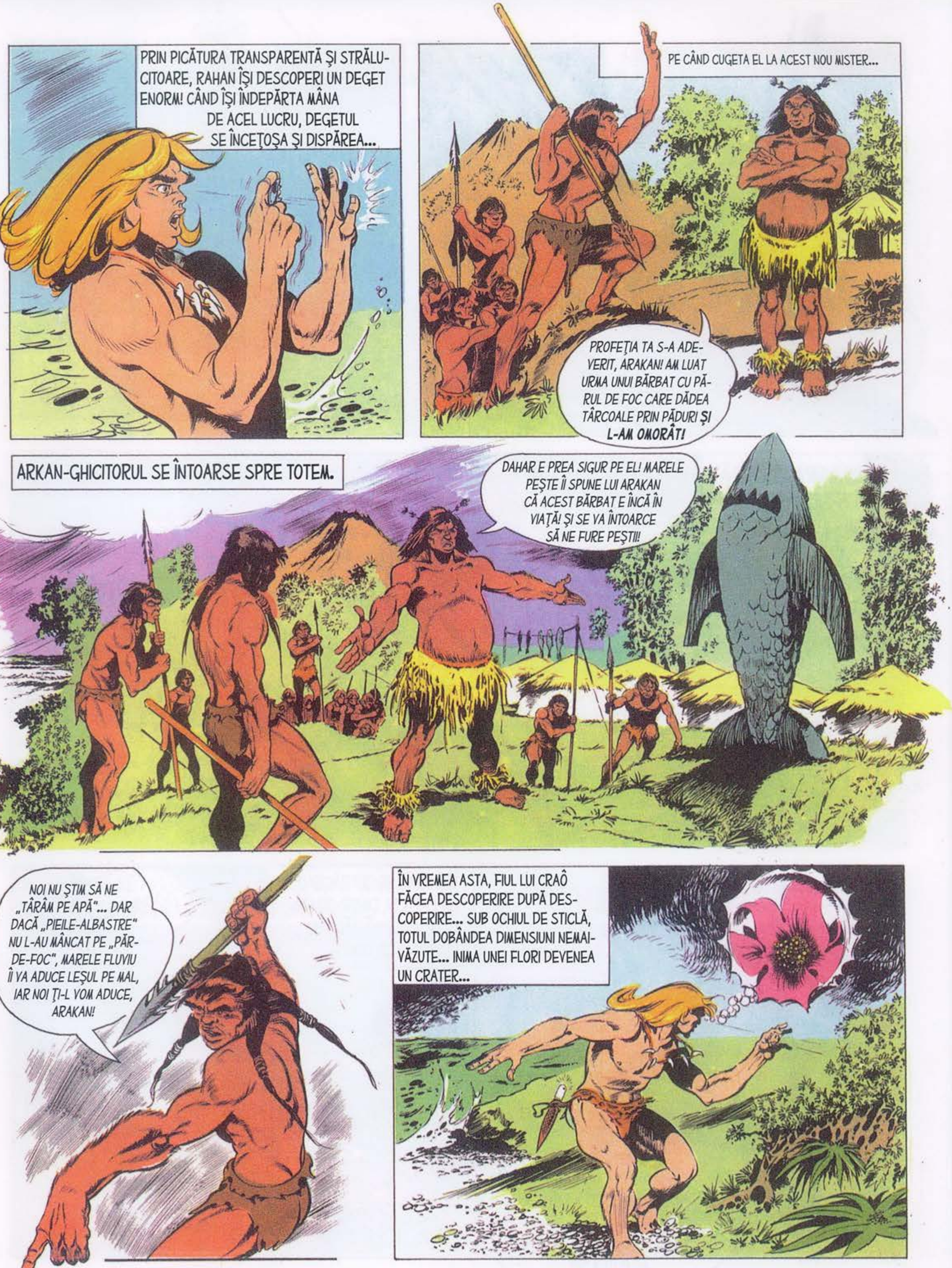

PRIN PICĂTURA TRANSPARENTĂ ŞI STRĂLUCITOARE, RAHAN ÎŞI DESCOPERI UN DEGET ENORM! CÂND ÎŞI ÎNDEPĂRTA MÂNA DE ACEL LUCRU, DEGETUL SE ÎNCEŢOŞA ŞI DISPĂREA...
PE CÂND CUGETA EL LA ACEST NOU MISTER...
PROFEŢIA TA S-A ADEVERIT, ARAKAN! AM LUAT URMA UNUI BĂRBAT CU PĂRUL DE FOC CARE DĂDEA TÂRCOALE PRIN PĂDURI ŞI L-AM OMORÂT!
ARKAN-GHICITORUL SE ÎNTOARSE SPRE TOTEM.
DAHAR E PREA SIGUR PE EL! MARELE PEŞTE ÎI SPUNE LUI ARAKAN CĂ ACEST BĂRBAT E ÎNCĂ ÎN VIAŢĂ! ŞI SE VA ÎNTOARCE SĂ NE FURE PEŞTII!
NOI NU ŞTIM SĂ NE „TÂRÂM PE APĂ"... DAR DACĂ „PIEILE-ALBASTRE" NU L-AU MÂNCAT PE „PĂR-DE-FOC", MARELE FLUVIU ÎI VA ADUCE LEŞUL PE MAL, IAR NOI ŢI-L VOM ADUCE, ARAKAN!
ÎN VREMEA ASTA, FIUL LUI CRAÔ FĂCEA DESCOPERIRE DUPĂ DESCOPERIRE... SUB OCHIUL DE STICLĂ, TOTUL DOBÂNDEA DIMENSIUNI NEMAIVĂZUTE... INIMA UNEI FLORI DEVENEA UN CRATER...

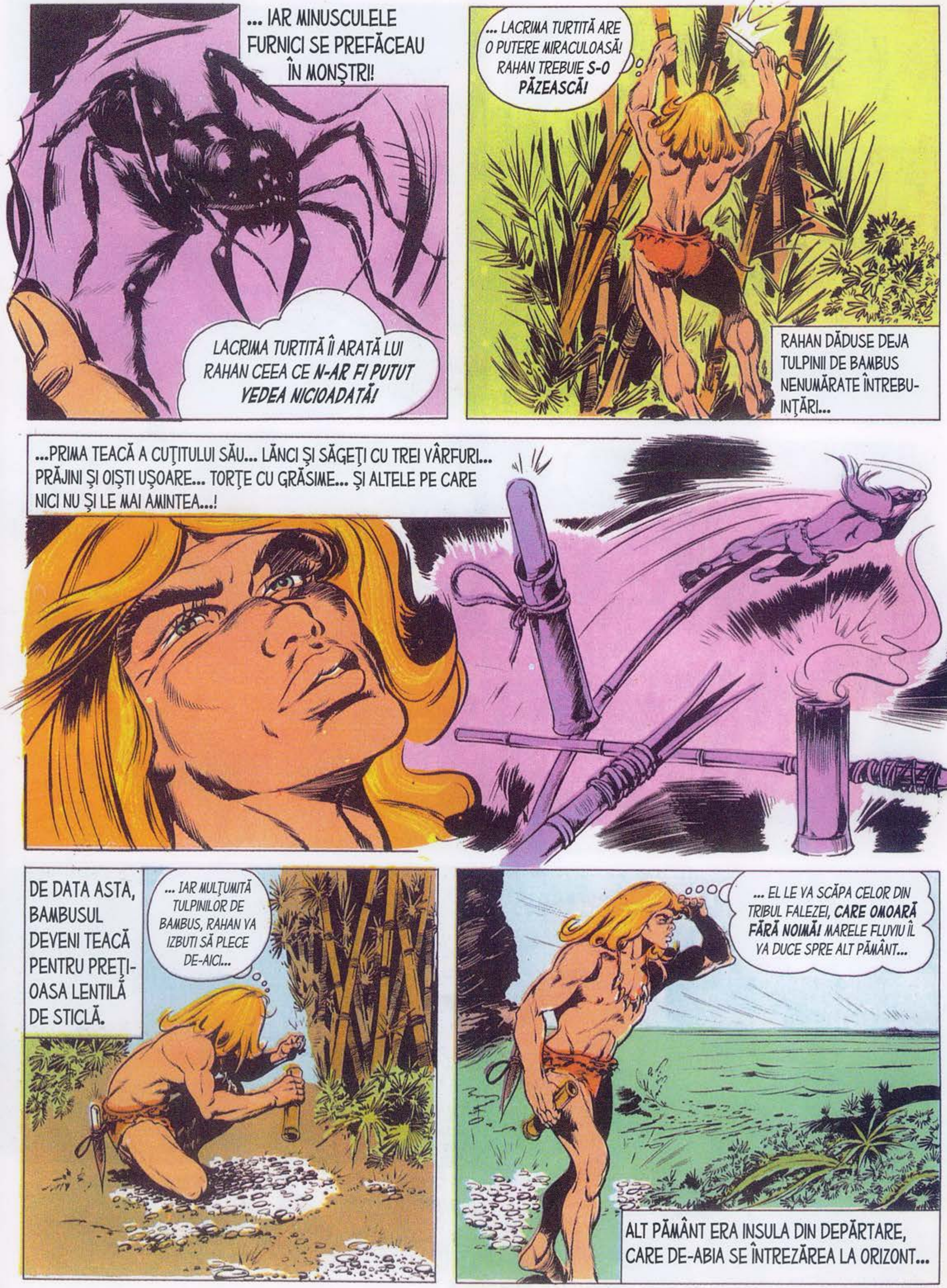
... IAR MINUSCULELE FURNICI SE PREFĂCEAU ÎN MONȘTRI!
LACRIMA TURTITĂ ÎI ARATĂ LUI RAHAN CEEA CE N-AR FI PUTUT VEDEA NICIOADATĂ!
... LACRIMA TURTITĂ ARE O PUTERE MIRACULOASĂ! RAHAN TREBUIE S-O PĂZEASCĂ!
RAHAN DĂDUSE DEJA TULPINII DE BAMBUS NENUMĂRATE ÎNTREBU-INȚĂRI...
...PRIMA TEACĂ A CUȚITULUI SĂU... LĂNCI ȘI SĂGEȚI CU TREI VÂRFURI... PRĂJINI ȘI OIȘTI UȘOARE... TORȚE CU GRĂSIME... ȘI ALTELE PE CARE NICI NU ȘI LE MAI AMINTEA...!
DE DATA ASTA, BAMBUSUL DEVENI TEACĂ PENTRU PREȚI-OASA LENTILĂ DE STICLĂ.
... IAR MULȚUMITĂ TULPINILOR DE BAMBUS, RAHAN VA IZBUTI SĂ PLECE DE-AICI...
... EL LE VA SCĂPA CELOR DIN TRIBUL FALEZEI, CARE OMOARĂ FĂRĂ NOIMĂ! MARELE FLUVIU ÎL VA DUCE SPRE ALT PĂMÂNT...
ALT PĂMÂNT ERA INSULA DIN DEPĂRTARE, CARE DE-ABIA SE ÎNTREZĂREA LA ORIZONT...

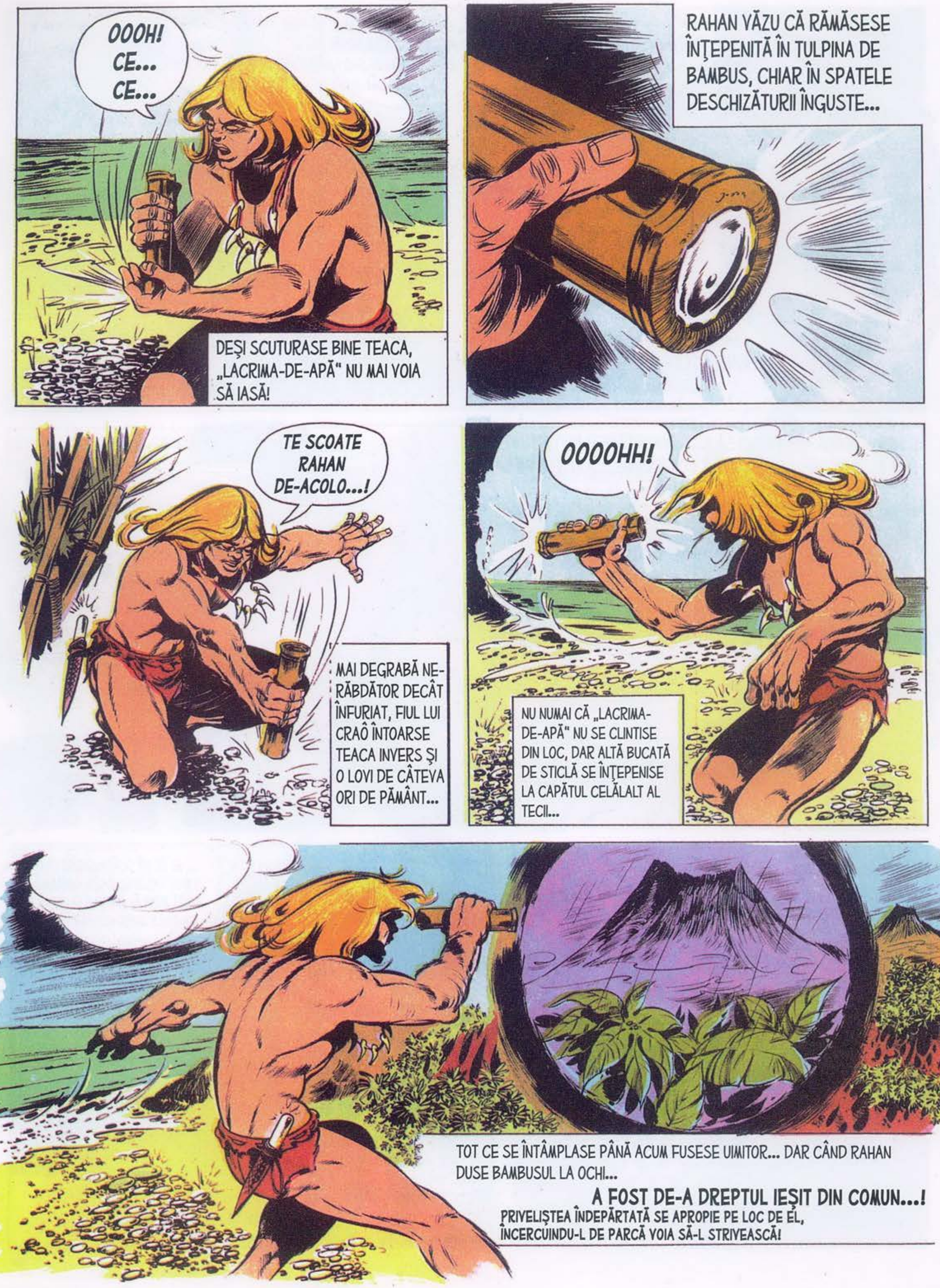

OOOH! CE... CE...
DEŞI SCUTURASE BINE TEACA, „LACRIMA-DE-APĂ" NU MAI VOIA SĂ IASĂ!
RAHAN VĂZU CĂ RĂMĂSESE ÎNŢEPENITĂ ÎN TULPINA DE BAMBUS, CHIAR ÎN SPATELE DESCHIZĂTURII ÎNGUSTE...
TE SCOATE RAHAN DE-ACOLO...!
MAI DEGRABĂ NERĂBDĂTOR DECÂT ÎNFURIAT, FIUL LUI CRAÔ ÎNTOARSE TEACA INVERS ŞI O LOVI DE CÂTEVA ORI DE PĂMÂNT...
OOOOHH!
NU NUMAI CĂ „LACRIMA-DE-APĂ" NU SE CLINTISE DIN LOC, DAR ALTĂ BUCATĂ DE STICLĂ SE ÎNŢEPENISE LA CAPĂTUL CELĂLALT AL TECII...
TOT CE SE ÎNTÂMPLASE PÂNĂ ACUM FUSESE UIMITOR... DAR CÂND RAHAN DUSE BAMBUSUL LA OCHI...
A FOST DE-A DREPTUL IEŞIT DIN COMUN...!
PRIVELIŞTEA ÎNDEPĂRTATĂ SE APROPIE PE LOC DE EL, ÎNCERCUINDU-L DE PARCĂ VOIA SĂ-L STRIVEASCĂ!

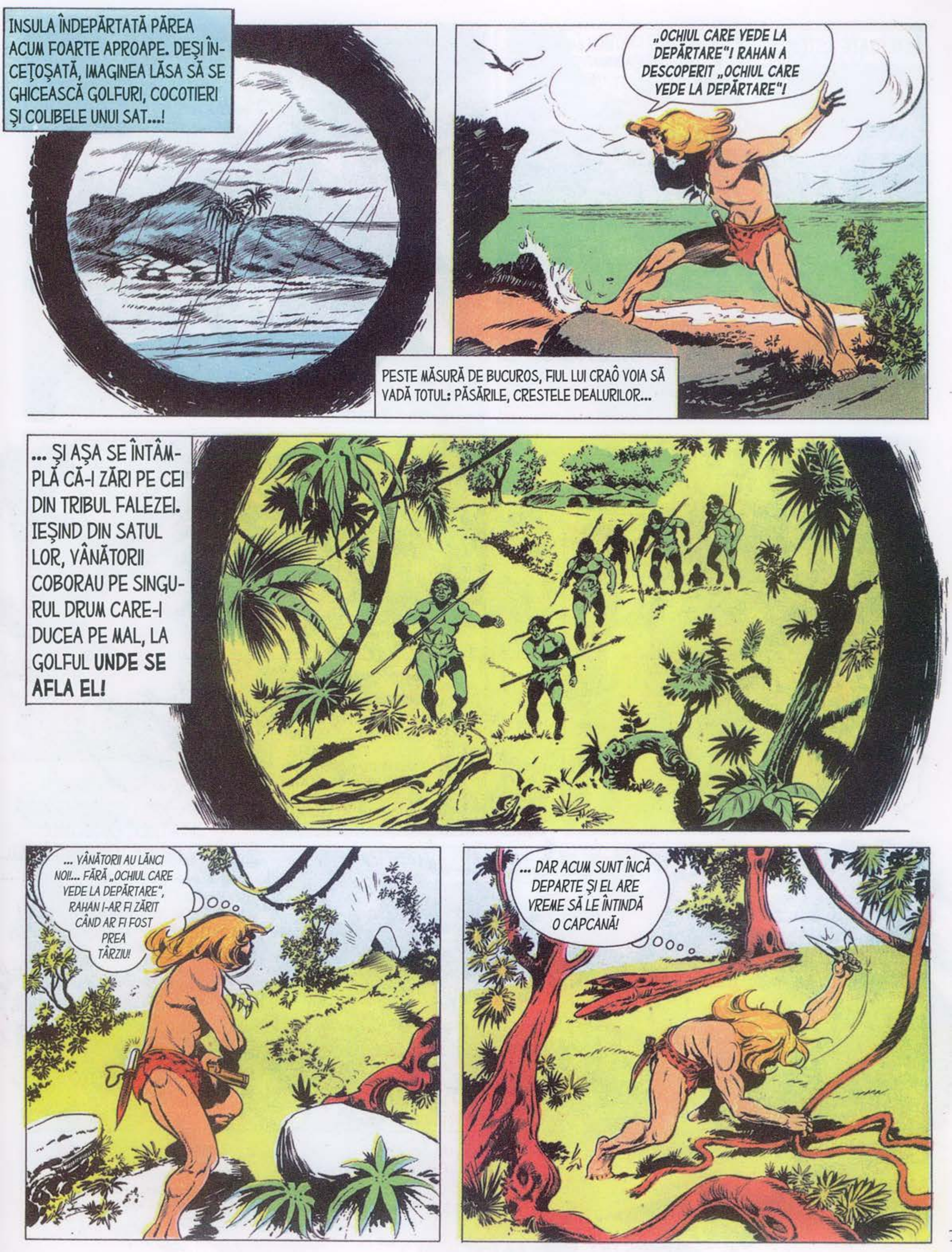
INSULA ÎNDEPĂRTATĂ PĂREA ACUM FOARTE APROAPE. DEŞI ÎN-CEŢOŞATĂ, IMAGINEA LĂSA SĂ SE GHICEASCĂ GOLFURI, COCOTIERI ŞI COLIBELE UNUI SAT...!
„OCHIUL CARE VEDE LA DEPĂRTARE"! RAHAN A DESCOPERIT „OCHIUL CARE VEDE LA DEPĂRTARE"!
PESTE MĂSURĂ DE BUCUROS, FIUL LUI CRAÔ VOIA SĂ VADĂ TOTUL: PĂSĂRILE, CRESTELE DEALURILOR...
... ŞI AŞA SE ÎNTÂMPLĂ CĂ-I ZĂRI PE CEI DIN TRIBUL FALEZEI. IEŞIND DIN SATUL LOR, VÂNĂTORII COBORAU PE SINGURUL DRUM CARE-I DUCEA PE MAL, LA GOLFUL UNDE SE AFLA EL!
... VÂNĂTORII AU LĂNCI NOI!... FĂRĂ „OCHIUL CARE VEDE LA DEPĂRTARE", RAHAN I-AR FI ZĂRIT CÂND AR FI FOST PREA TÂRZIU!
... DAR ACUM SUNT ÎNCĂ DEPARTE ŞI EL ARE VREME SĂ LE ÎNTINDĂ O CAPCANĂ!

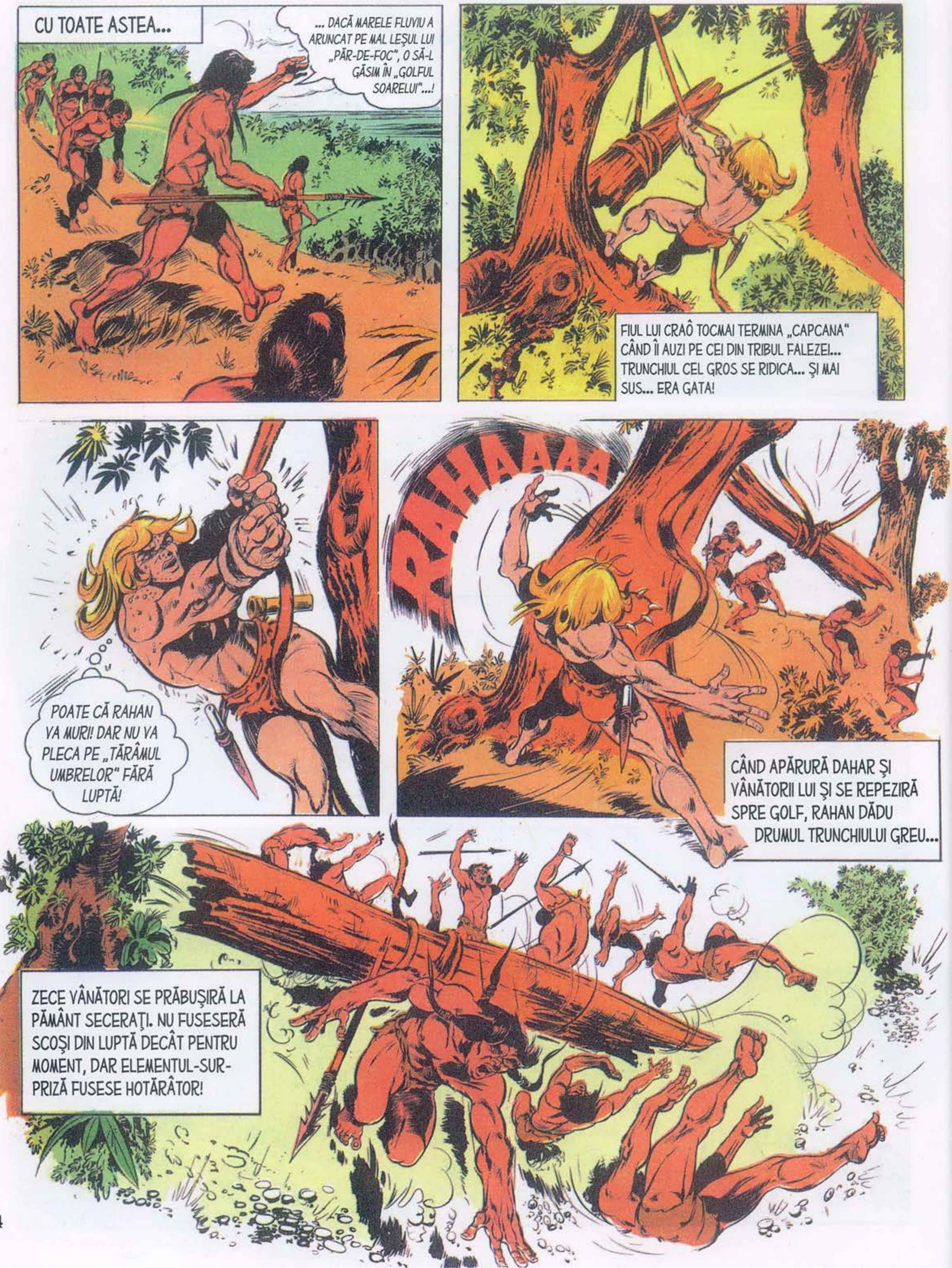
CU TOATE ASTEA...
... DACĂ MARELE FLUVIU A ARUNCAT PE MAL LEŞUL LUI „PĂR-DE-FOC", O SĂ-L GĂSIM ÎN „GOLFUL SOARELUI"...!
FIUL LUI CRAÔ TOCMAI TERMINA „CAPCANA" CÂND ÎI AUZI PE CEI DIN TRIBUL FALEZEI... TRUNCHIUL CEL GROS SE RIDICA... ŞI MAI SUS... ERA GATA!
POATE CĂ RAHAN VA MURI! DAR NU VA PLECA PE „TĂRÂMUL UMBRELOR" FĂRĂ LUPTĂ!
RAHAAAA
CÂND APĂRURĂ DAHAR ŞI VÂNĂTORII LUI ŞI SE REPEZIRĂ SPRE GOLF, RAHAN DĂDU DRUMUL TRUNCHIULUI GREU...
ZECE VÂNĂTORI SE PRĂBUŞIRĂ LA PĂMÂNT SECERAŢI. NU FUSESERĂ SCOŞI DIN LUPTĂ DECÂT PENTRU MOMENT, DAR ELEMENTUL-SURPRIZĂ FUSESE HOTĂRÂTOR!

EŞTI CUMVA UN DEMON, „PĂR-DE-FOC"? SARI DE PE FALEZĂ FĂRĂ SĂ TE FACI BUCĂŢI! LĂNCILE NOASTRE NU TE ATING! SCAPI DE „PIEILE-ALBASTRE"! NUMAI UN DEMON E ÎN STARE DE AŞA CEVA!
RAHAN NU E UN DEMON! E FIUL LUI CRAÔ!
ATUNCI DE CE NE PÂNDEAI? NU ŞTIAI CĂ TE CĂUTĂM?
RAHAN VĂ PÂNDEA DE MULTĂ VREME, CU AJUTORUL „OCHIULUI CARE VEDE LA DEPĂRTARE"! DAR VOI DE CE I-AŢI LUAT URMA?
PENTRU CĂ NE-AI FURAT PEŞTII DE PREA MULTE ORI!
ARAKAN-GHICITORUL NE-A SPUS DINTOTDEAUNA CĂ UN „VÂNĂTOR CU PĂRUL DE FOC" SE FURIŞEAZĂ NOAPTEA ÎN SATUL NOSTRU CA SĂ NE FURE PEŞTII... DAHAR ŞI FRAŢII LUI AU STAT ADESEA LA PÂNDĂ CA SĂ-L PRINDĂ...
DEGEABA ÎNSĂ! AJUNSESERĂM SĂ CREDEM CĂ ARAKAN SE ÎNŞALĂ! CÂND, ÎN DIMINEAŢA ASTA, TE-AM ZĂRIT...! DE CE AI VENIT SĂ NE FURI PEŞTII, PE CARE I-AM PRINS CU ATÂTEA CAZNE? TU, CARE ŞTII SĂ TE „TÂRĂŞTI PE APĂ"?
FIUL LUI CRAÔ ERA ULUIT...
... ARAKAN E NEBUN! RAHAN N-A VĂZUT NICIODATĂ SATUL VOSTRU PÂNĂ CE NU S-A UITAT PRIN „OCHIUL CARE VEDE LA DEPĂRTARE"! IATĂ-L! PRIVEŞTE CU OCHII TĂI...

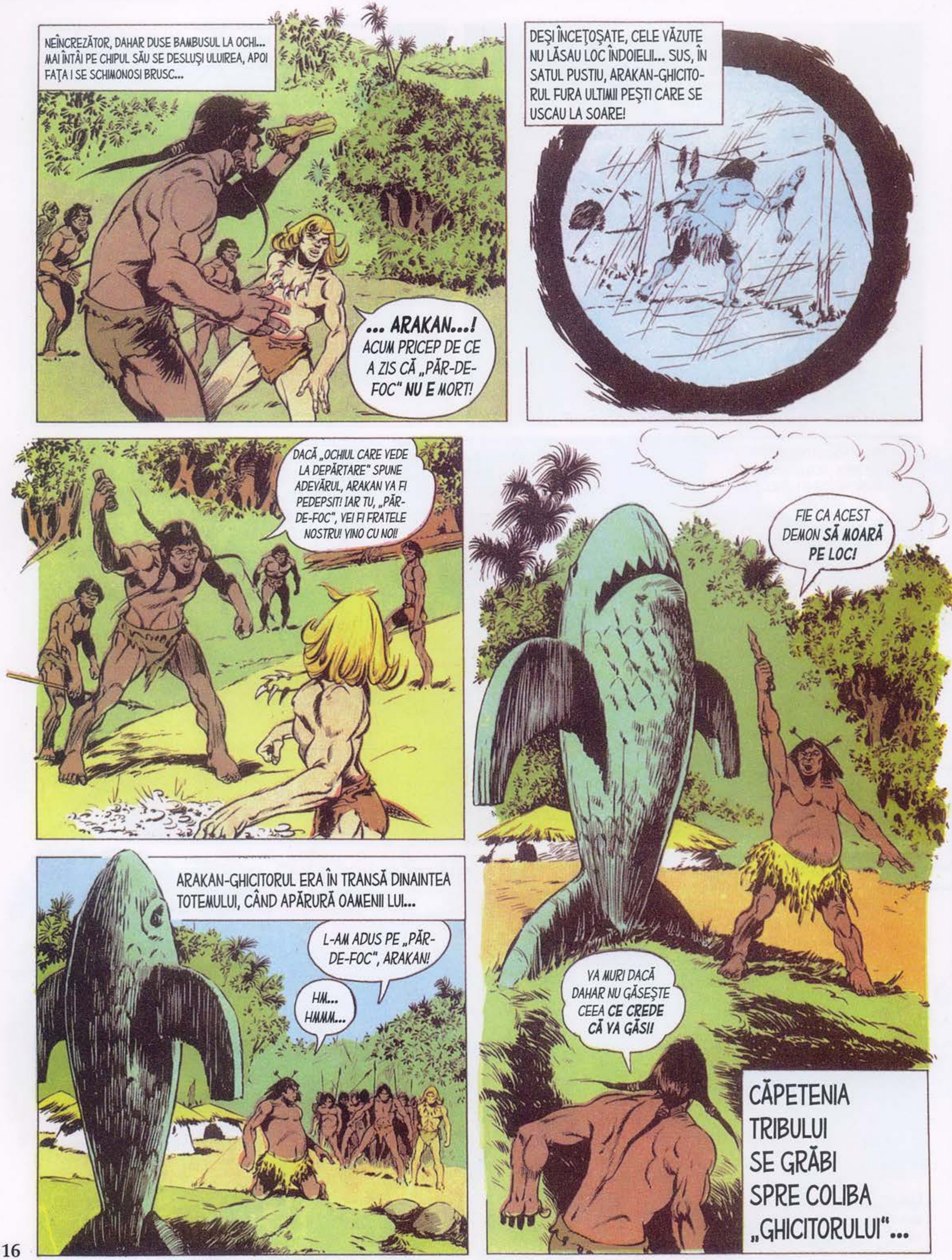
NEÎNCREZĂTOR, DAHAR DUSE BAMBUSUL LA OCHI... MAI ÎNTÂI PE CHIPUL SĂU SE DESLUŞI ULUIREA, APOI FAŢA I SE SCHIMONOSI BRUSC...
... ARAKAN...! ACUM PRICEP DE CE A ZIS CĂ „PĂR-DE-FOC" NU E MORT!
DEŞI ÎNCEŢOŞATE, CELE VĂZUTE NU LĂSAU LOC ÎNDOIELII... SUS, ÎN SATUL PUSTIU, ARAKAN-GHICITORUL FURA ULTIMII PEŞTI CARE SE USCAU LA SOARE!
DACĂ „OCHIUL CARE VEDE LA DEPĂRTARE" SPUNE ADEVĂRUL, ARAKAN VA FI PEDEPSIT! IAR TU, „PĂR-DE-FOC", VEI FI FRATELE NOSTRU! VINO CU NOI!
FIE CA ACEST DEMON SĂ MOARĂ PE LOC!
ARAKAN-GHICITORUL ERA ÎN TRANSĂ DINAINTEA TOTEMULUI, CÂND APĂRURĂ OAMENII LUI...
L-AM ADUS PE „PĂR-DE-FOC", ARAKAN!
HM... HMMM...
VA MURI DACĂ DAHAR NU GĂSEŞTE CEEA CE CREDE CĂ VA GĂSI!
CĂPETENIA TRIBULUI SE GRĂBI SPRE COLIBA „GHICITORULUI"...

... ACESTA IEŞI DIN COLIBĂ NUMAIDECÂT.
PRIVIŢI, FRAŢILOR! ŞI MAI ARE ÎNCĂ PE-ATÂŢIA SUB CULCUŞ! DE LUNI ÎNTREGI, ARAKAN NE ÎNŞALĂ! SĂ FIE DAT PRADĂ „PIEILOR-ALBASTRE"!
VÂNĂTORII ÎL TÂRAU DEJA PE ARAKAN SPRE FALEZĂ.
NU FACEŢI ASTA! POATE CĂ ARAKAN A VRUT...
... CE A VRUT? SĂ AIBĂ NUMAI EL DIN CE TRĂI! SMINTITUL ĂSTA NU MERITĂ MILA TA!
...PUŢINII PEŞTI CARE AJUNG PE MAL NE HRĂNESC TRIBUL! ARAKAN O ŞTIA! CA SĂ NE ÎNŞELE, A ÎNCHIPU-IT UN „VÂNĂTOR CU PĂRUL DE FOC" PE CARE NU L-A VĂZUT NIMENI...
CREDEA PESEMNE CĂ ACEASTĂ CULOARE DE PĂR NU EXISTĂ ŞI CĂ VA PUTEA PROFITA DE ÎNCREDEREA NOASTRĂ ÎNCĂ MULTĂ VREME!
DAR NU ŞTIA, TOCMAI EL, GHICITORUL, CĂ UN VÂNĂTOR CU PĂRUL DE FOC AVEA SĂ SE AVENTUREZE PE TERITORIUL NOSTRU!

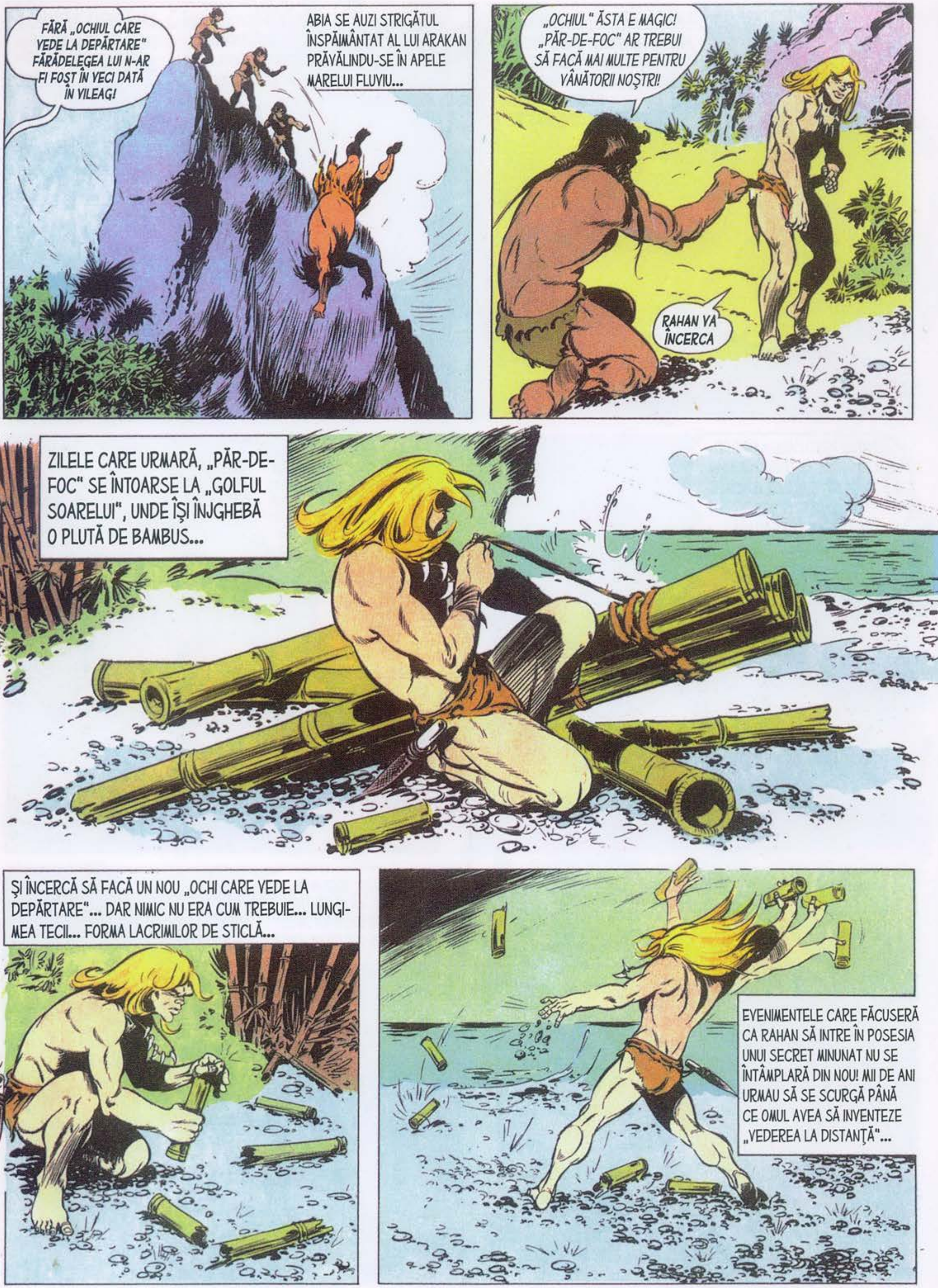
FĂRĂ „OCHIUL CARE VEDE LA DEPĂRTARE" FĂRĂDELEGEA LUI N-AR FI FOST ÎN VECI DATĂ ÎN VILEAG!
ABIA SE AUZI STRIGĂTUL ÎNSPĂIMÂNTAT AL LUI ARAKAN PRĂVĂLINDU-SE ÎN APELE MARELUI FLUVIU...
„OCHIUL" ĂSTA E MAGIC! „PĂR-DE-FOC" AR TREBUI SĂ FACĂ MAI MULTE PENTRU VÂNĂTORII NOŞTRI!
RAHAN VA ÎNCERCA
ZILELE CARE URMARĂ, „PĂR-DE-FOC" SE ÎNTOARSE LA „GOLFUL SOARELUI", UNDE ÎŞI ÎNJGHEBĂ O PLUTĂ DE BAMBUS...
ŞI ÎNCERCĂ SĂ FACĂ UN NOU „OCHI CARE VEDE LA DEPĂRTARE"... DAR NIMIC NU ERA CUM TREBUIE... LUNGIMEA TECII... FORMA LACRIMILOR DE STICLĂ...
EVENIMENTELE CARE FĂCUSERĂ CA RAHAN SĂ INTRE ÎN POSESIA UNUI SECRET MINUNAT NU SE ÎNTÂMPLARĂ DIN NOU! MII DE ANI URMAU SĂ SE SCURGĂ PÂNĂ CE OMUL AVEA SĂ INVENTEZE „VEDEREA LA DISTANŢĂ"...

ÎNTR-O DIMINEAŢĂ, ÎN VREME CE MARELE FLUVIU MORMĂIA, FIUL LUI CRAÔ ÎŞI MĂRTURISI NEREUŞITA...
... RAHAN NU ŞTIE SĂ FACĂ DIN NOU „OCHIUL CARE VEDE LA DEPĂRTARE"...!
RAHAN A FĂCUT TOTUL CA SĂ ÎNŢELEAGĂ... DAR OCHIUL ĂSTA ASCUNDE PREA MULTE TAINE! TREBUIE SĂ-L CREDEŢI PE RAHAN, FRAŢILOR! CREDEŢI-L!
AUZIND HĂRMĂLAIA DUŞMĂNOASĂ CE SE ISCASE, FIUL LUI CRAÔ ÎNŢELESE CĂ OAMENII SE ÎNDOIAU DE BUNA SA CREDINŢĂ...
DAR ÎNŢELEGEŢI CĂ RAHAN NU E UN VÂNĂTOR CA VOI!
RAHAN NU VREA SĂ ÎI STĂPÂNEASCĂ PE FRAŢII LUI CU UN OBIECT MAGIC! RAHAN NU VREA DECÂT PRIETENIA LOR! ŞI V-O DOVEDEŞTE DÂNDU-I „OCHIUL CARE VEDE LA DEPĂRTARE" CĂPETENIEI VOASTRE!
DAHAR APUCĂ BAMBUSUL CU MÂNA TREMURÂNDĂ...
RAHAN ESTE DE BUNĂ CREDINŢĂ! DAR CUM ARE SĂ VADĂ EL DE ACUM ÎNCOLO?
CU OCHII LUI, ÎNTOCMAI CA ŞI CEILALŢI VÂNĂTORI!

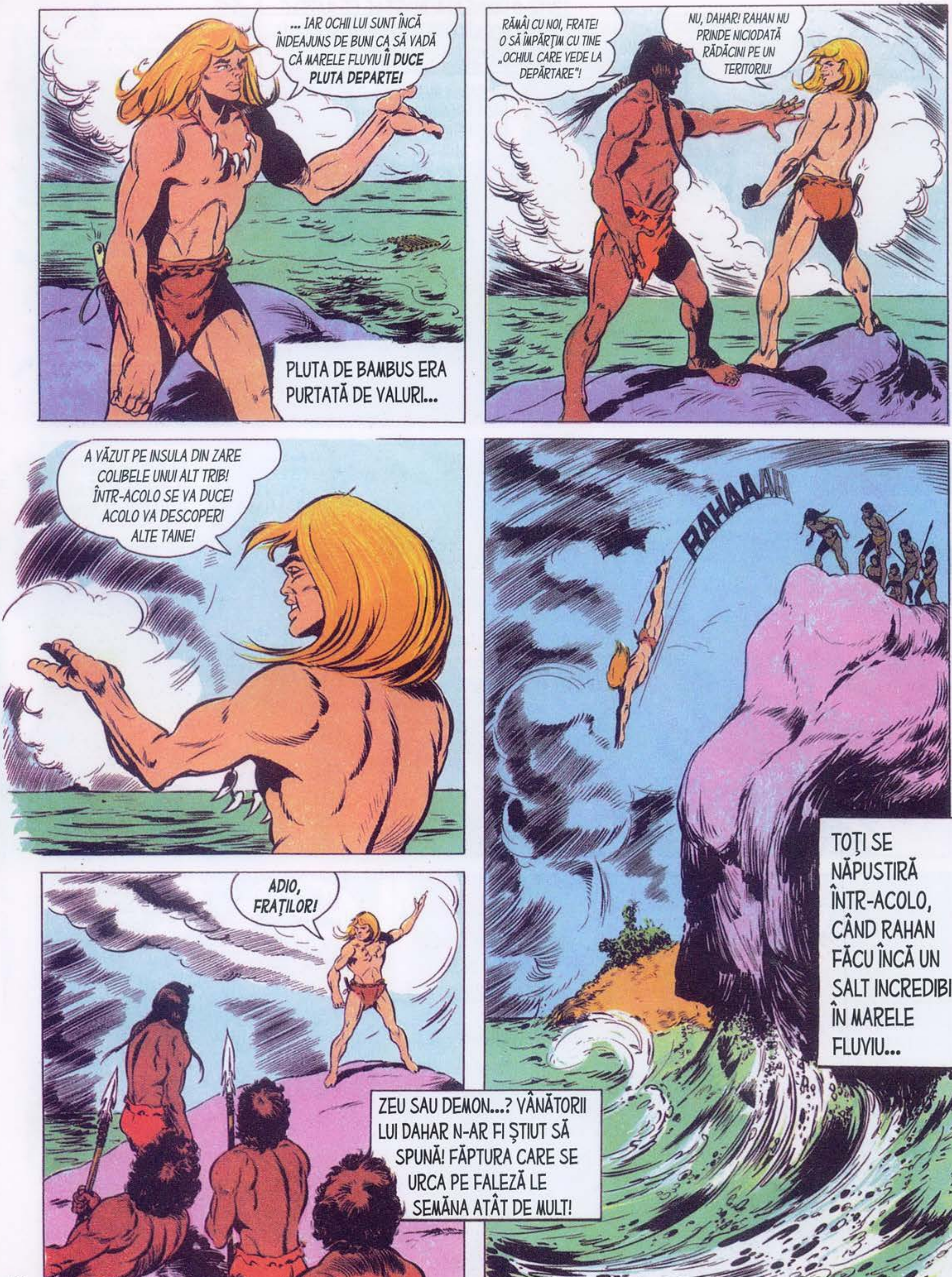
... IAR OCHII LUI SUNT ÎNCĂ ÎNDEAJUNS DE BUNI CA SĂ VADĂ CĂ MARELE FLUVIU ÎI DUCE PLUTA DEPARTE!
PLUTA DE BAMBUS ERA PURTATĂ DE VALURI...
RĂMÂI CU NOI, FRATE! O SĂ ÎMPĂRȚIM CU TINE „OCHIUL CARE VEDE LA DEPĂRTARE"!
NU, DAHAR! RAHAN NU PRINDE NICIODATĂ RĂDĂCINI PE UN TERITORIU!
A VĂZUT PE INSULA DIN ZARE COLIBELE UNUI ALT TRIB! ÎNTR-ACOLO SE VA DUCE! ACOLO VA DESCOPERI ALTE TAINE!
ADIO, FRAȚILOR!
ZEU SAU DEMON...? VÂNĂTORII LUI DAHAR N-AR FI ȘTIUT SĂ SPUNĂ! FĂPTURA CARE SE URCA PE FALEZĂ LE SEMĂNA ATÂT DE MULT!
RAHAAAAA
TOȚI SE NĂPUSTIRĂ ÎNTR-ACOLO, CÂND RAHAN FĂCU ÎNCĂ UN SALT INCREDIBIL ÎN MARELE FLUVIU...

ŞI ÎL VĂZURĂ RIDICÂNDU-SE ÎN PICIOARE PE FIRAVA PLUTĂ DE BAMBUS ŞI ÎNTRECÂND „PIEILE-ALBASTRE"...
... MAI REPEDE, „PIEI-ALBASTRE"! MAI REPEDE! RAHAN VĂ DĂ VOIE SĂ-L ÎNSOŢIŢI PÂNĂ PE CELĂLALT TERITORIU! HA! HA! HA!
RÂZÂND SUB PLOAIA DE SPUMĂ, FIUL LUI CRAÔ LE FĂCU CU MÂNA LUI DAHAR ŞI ALOR LUI, CARE-L PETRECEAU CU PRIVIREA DE PE ÎNĂLŢIMEA FALEZEI.
O FI UN SPIRIT BUN SAU UNUL RĂU, DAHAR?
NICI UNA, NICI ALTA, FRATE! **NU E DECÂT UN OM!**
ÎN „OCHIUL CARE VEDE LA DEPĂRTARE" IMAGINEA SE UNDUIA ŞI SE DEFORMA, DAR ASTA DIN PRICINA LACRIMILOR LUI DAHAR... CĂCI ÎN ACELE VREMURI SĂLBATICE, CÂND TREBUIA SĂ OMORI CA SĂ SUPRAVIEŢUIEŞTI, „CEI CE MERG ÎN PICIOARE" ERAU ÎN STARE DE TRĂIRI SUFLETEŞTI...
SFÂRŞITUL EPISODULUI

DESCOPERĂ UMBRA CORESPUNZĂTOARE IMAGINII

A

B

C

D

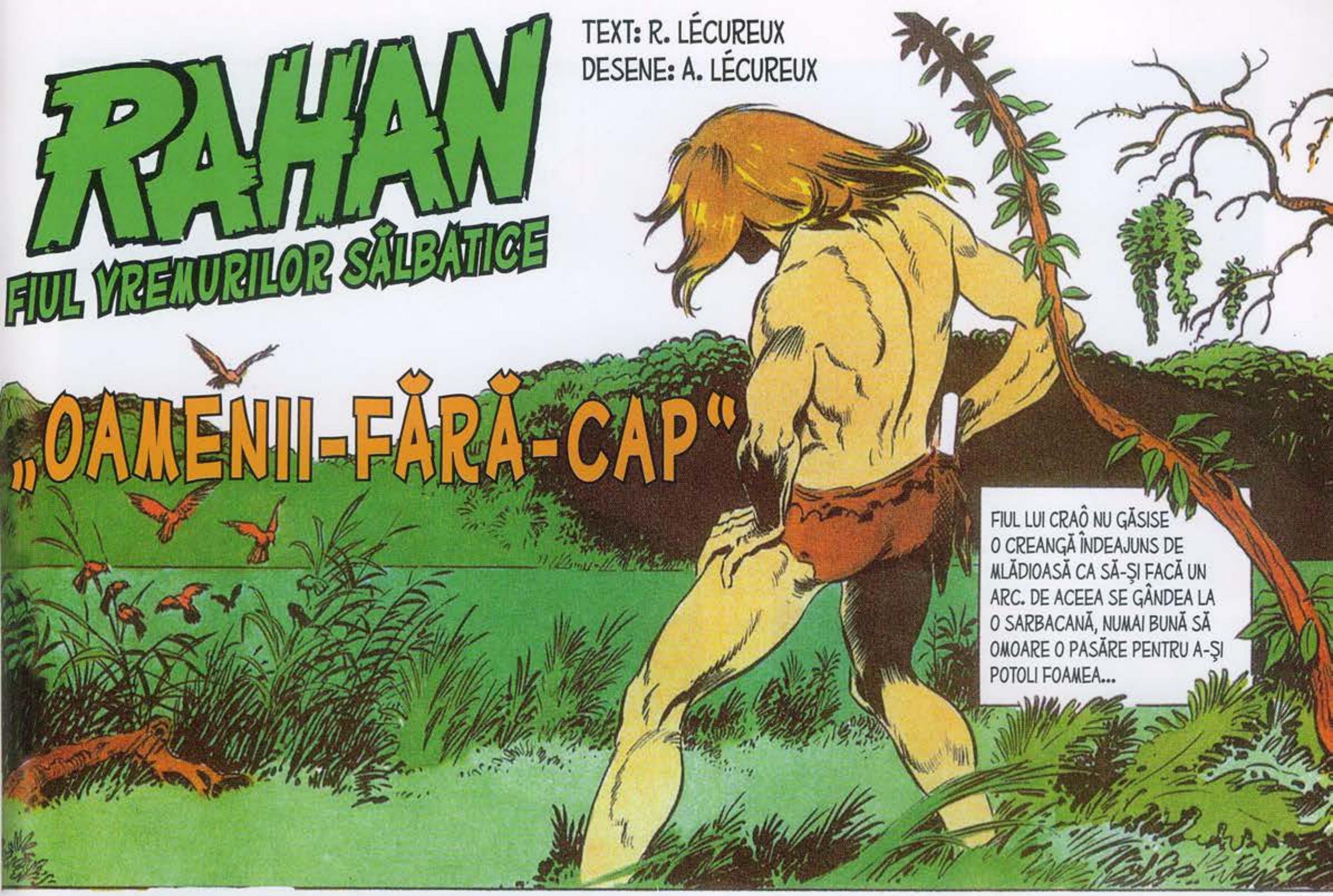
TEXT: R. LÉCUREUX
DESENE: A. LÉCUREUX
RAHAN
FIUL VREMURILOR SĂLBATICE
„OAMENII-FĂRĂ-CAP"
FIUL LUI CRAÔ NU GĂSISE O CREANGĂ ÎNDEAJUNS DE MLĂDIOASĂ CA SĂ-ŞI FACĂ UN ARC. DE ACEEA SE GÂNDEA LA O SARBACANĂ, NUMAI BUNĂ SĂ OMOARE O PASĂRE PENTRU A-ŞI POTOLI FOAMEA...

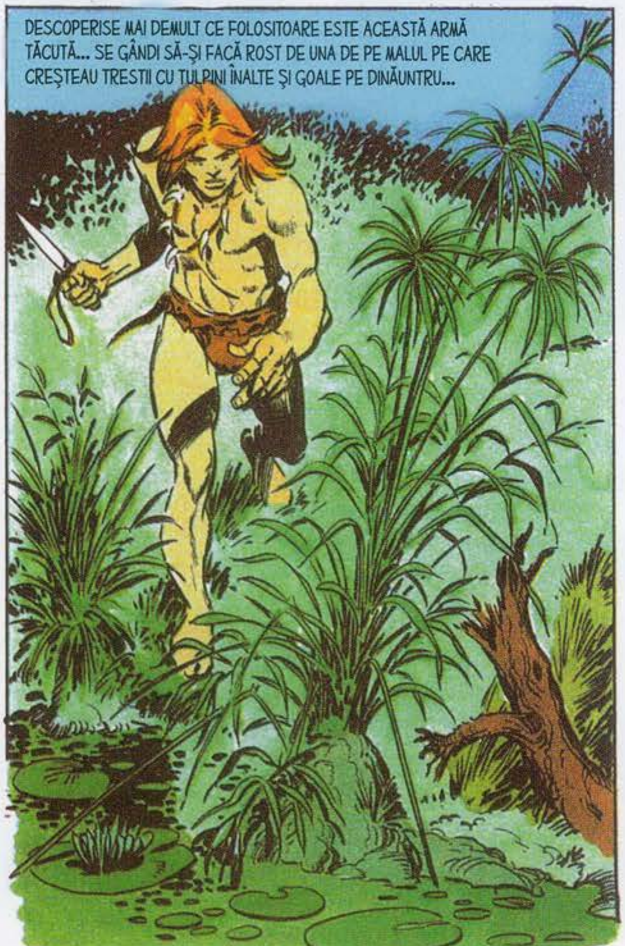
DESCOPERISE MAI DEMULT CE FOLOSITOARE ESTE ACEASTĂ ARMĂ TĂCUTĂ... SE GÂNDI SĂ-ŞI FACĂ ROST DE UNA DE PE MALUL PE CARE CREŞTEAU TRESTII CU TULPINI ÎNALTE ŞI GOALE PE DINĂUNTRU...

TULPINA ACEEA FUSESE GĂURITĂ DE INSECTE. UNA DINTRE ELE ÎI SCĂPĂ OMULUI CARE TAIE PLANTA...
„ANIMALUL-CARE-ÎNŢEAPĂ" ÎŞI VA GĂSI ADĂPOST ÎN ALTĂ PARTE!

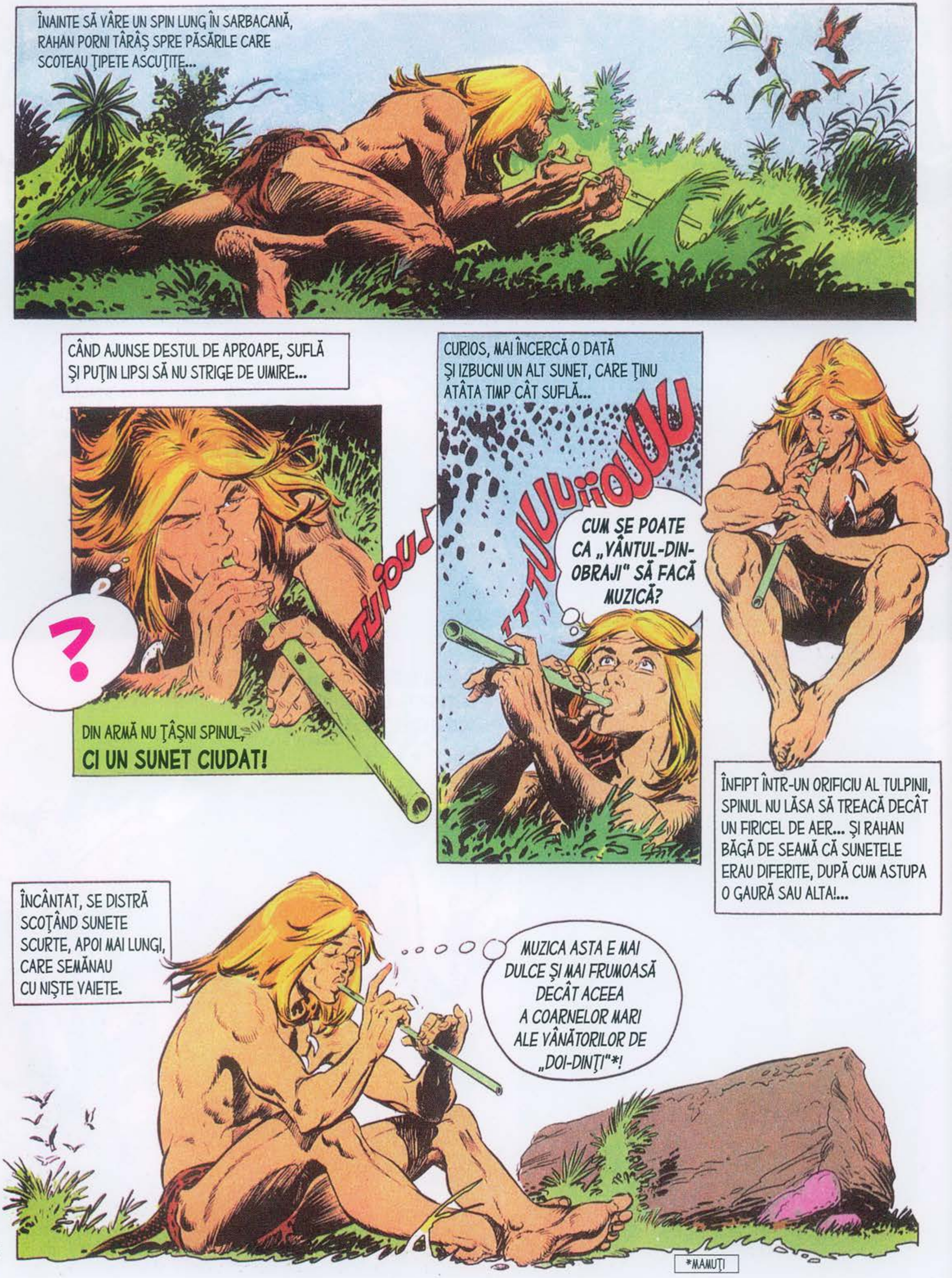
ÎNAINTE SĂ VÂRE UN SPIN LUNG ÎN SARBACANĂ, RAHAN PORNI TÂRÂŞ SPRE PĂSĂRILE CARE SCOTEAU ŢIPETE ASCUŢITE...
CÂND AJUNSE DESTUL DE APROAPE, SUFLĂ ŞI PUŢIN LIPSI SĂ NU STRIGE DE UIMIRE...
?
TUIOU♪
DIN ARMĂ NU ŢÂŞNI SPINUL,
CI UN SUNET CIUDAT!
CURIOS, MAI ÎNCERCĂ O DATĂ ŞI IZBUCNI UN ALT SUNET, CARE ŢINU ATÂTA TIMP CÂT SUFLĂ...
TTTUUUiiOUUU
CUM SE POATE CA „VÂNTUL-DIN-OBRAJI" SĂ FACĂ MUZICĂ?
ÎNFIPT ÎNTR-UN ORIFICIU AL TULPINII, SPINUL NU LĂSA SĂ TREACĂ DECÂT UN FIRICEL DE AER... ŞI RAHAN BĂGĂ DE SEAMĂ CĂ SUNETELE ERAU DIFERITE, DUPĂ CUM ASTUPA O GAURĂ SAU ALTA!...
ÎNCÂNTAT, SE DISTRĂ SCOŢÂND SUNETE SCURTE, APOI MAI LUNGI, CARE SEMĂNAU CU NIŞTE VAIETE.
MUZICA ASTA E MAI DULCE ŞI MAI FRUMOASĂ DECÂT ACEEA A COARNELOR MARI ALE VÂNĂTORILOR DE „DOI-DINŢI"*!
*MAMUŢI

FIUL LUI CRAÔ UITĂ DE FOAME... UITĂ DE PĂSĂRI... UITĂ PÂNĂ ŞI DE CUŢIT, PE CARE ÎL LĂSASE ÎNFIPT ÎN PĂMÂNT...
... DREPT PENTRU CARE SE POMENI DEZARMAT ATUNCI CÂND TREI FĂPTURI AMENINŢĂTOARE ŢÂŞNIRĂ DIN TUFIŞURI...
„PĂR-DE-FOC" VA PLĂTI CU VIAŢA PENTRU SUFERINŢELE PE CARE LE-AM ÎNDURAT DIN CAUZA OAMENILOR LUI!
CEI TREI SE NĂPUSTIRĂ ASUPRA LUI RAHAN...
... CARE NU AVU VREME DECÂT SĂ PUNĂ MÂNA PE O LIANĂ MAI ZDRAVĂNĂ.
RAHAN NU ÎNŢELEGE CE VREŢI SĂ SPUNEŢI! DAR NU SE VA LĂSA OMORÂT FĂRĂ LUPTĂ!
LIANA SE ÎNVÂRTI ŞI ÎI POCNI PESTE FEŢE. DAR TOT MERGÂND DE-A-NDĂRATELEA, RAHAN SE LIPI CU SPATELE DE O STÂNCĂ...

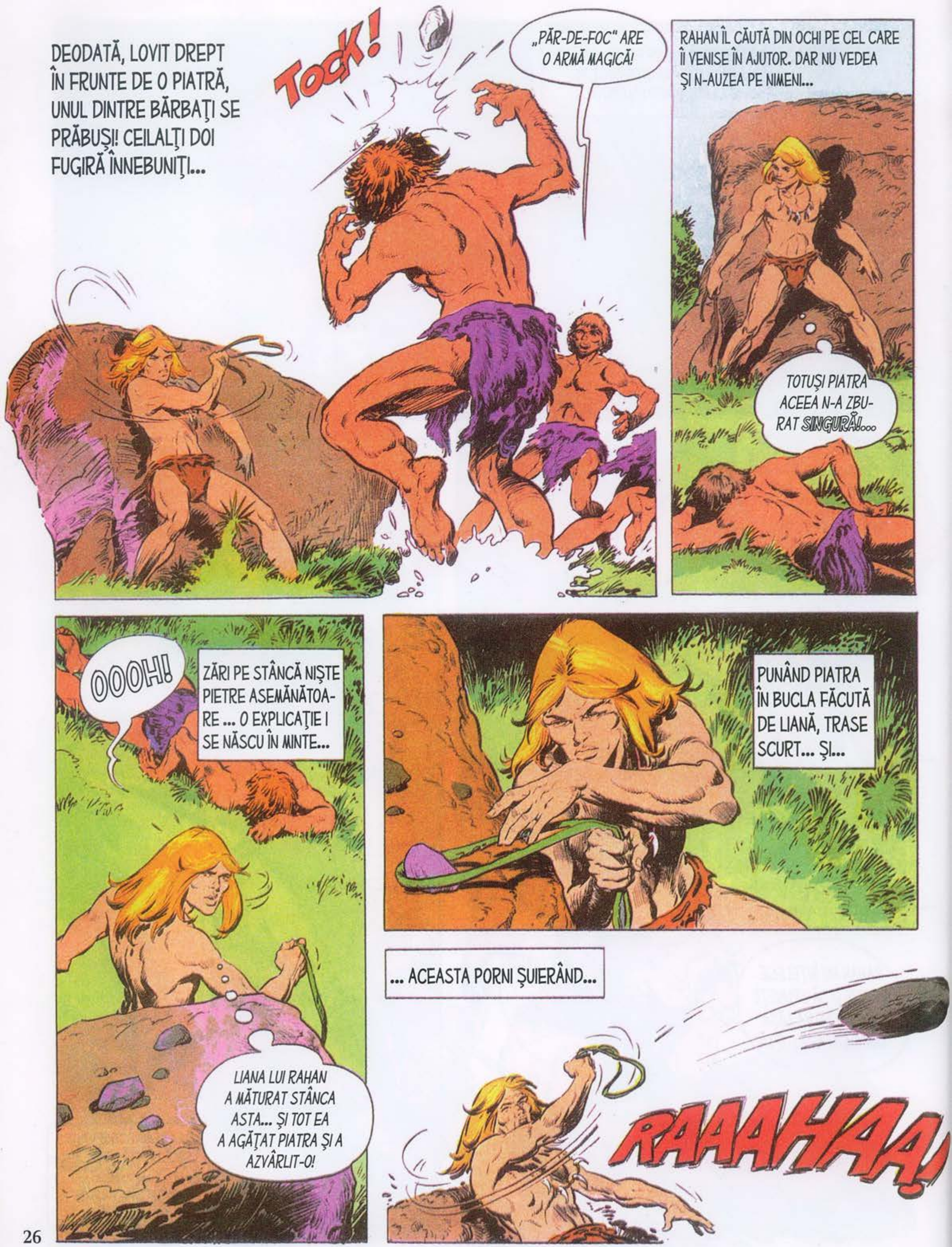
DEODATĂ, LOVIT DREPT ÎN FRUNTE DE O PIATRĂ, UNUL DINTRE BĂRBAŢI SE PRĂBUŞI! CEILALŢI DOI FUGIRĂ ÎNNEBUNIŢI...
TOCK!
„PĂR-DE-FOC" ARE O ARMĂ MAGICĂ!
RAHAN ÎL CĂUTĂ DIN OCHI PE CEL CARE ÎI VENISE ÎN AJUTOR. DAR NU VEDEA ŞI N-AUZEA PE NIMENI...
TOTUŞI PIATRA ACEEA N-A ZBURAT SINGURĂ!...
OOOH!
ZĂRI PE STÂNCĂ NIŞTE PIETRE ASEMĂNĂTOARE ... O EXPLICAŢIE I SE NĂSCU ÎN MINTE...
LIANA LUI RAHAN A MĂTURAT STÂNCA ASTA... ŞI TOT EA A AGĂŢAT PIATRA ŞI A AZVÂRLIT-O!
PUNÂND PIATRA ÎN BUCLA FĂCUTĂ DE LIANĂ, TRASE SCURT... ŞI...
... ACEASTA PORNI ŞUIERÂND...
RAAAHAA!

E O ZI FERICITĂ PENTRU RAHAN! A DESCOPERIT „TRESTIA-CARE-CÂNTĂ" ŞI „LIANA-CARE-ARUNCĂ-PIETRE"!
AR FI DESTUL DE ÎNDRĂZNEŢ SĂ SPUNEM CĂ FIUL LUI CRAÔ A DESCOPERIT FLAUTUL ŞI PRAŞTIA. DAR CINE ŞTIE?...
LA CÂŢIVA PAŞI MAI ÎNCOLO, BĂRBATUL ÎŞI VENEA ÎN SIMŢIRI.
„PĂR-DE-FOC" E RĂU CA TOŢI AI SĂI! PUŢIN A LIPSIT SĂ NU-I SPARGĂ CAPUL LUI GAGNA!
RAHAN N-A VRUT SĂ-L OMOARE. EL NU-I OMOARĂ PE „CEI CE MERG ÎN PICIOARE"!
... DAR DE CE L-AU ATACAT GAGNA ŞI FRAŢII LUI?
VOIA SĂ SE RĂZBUNE PENTRU CĂ AU FOST TRATAŢI ATÂTA VREME CA NIŞTE ANIMALE!
RAHAN N-AVU VREME SĂ MAI PUNĂ ÎNTREBĂRI.
CINE EŞTI TU, DE NE-AI LĂSAT SĂ-L PRINDEM PE ACEST „OM-FĂRĂ-CAP"?
VÂNĂTORII ÎL ÎMPUNGEAU SĂLBATIC PE GAGNA CU LĂNCILE...
EU SUNT RAHAN, FIUL LUI CRAÔ! RAHAN NU ÎNŢELEGE DE CE-L CHINUIŢI PE GAGNA!

DAR LUI RAHAN ÎI ARĂTAU MULT RESPECT.
RAHAN NU TREBUIE SĂ AIBĂ MILĂ PENTRU CEI CARE N-AU MAI MULTĂ MINTE DECÂT „PATRU-MÂINI"!
VINO CU NOI ÎN SAT! O SĂ FII PRIMIT CA UN FRATE!
PRIVIREA LUI RAHAN SE ÎNTÂLNI CU ACEEA A LUI GAGNA, ÎN CARE DESLUŞI DURERE ŞI SPAIMĂ.
ŞI SE HOTĂRÎ SĂ-I URMEZE PE VÂNĂTORII CARE-L ÎMPINGEAU FĂRĂ MILĂ PE GAGNA...
DE CE-L NUMESC PE GAGNA „OM-FĂRĂ-CAP"?... RAHAN VREA SĂ ŞTIE!
CEATA STRĂBĂTEA LUMINIŞUL LARG, CÂND UN BUBUIT O OPRI ÎN LOC...
UN „DOUĂ-NASURI"!
RINOCERUL CARE SE NĂPUSTEA ERA UN MASCUL URIAŞ, UNUL DINTRE ACEIA SINGURATICI, DE CARE VÂNĂTORILOR LE ESTE ATÂT DE TEAMĂ... ACESTA FUGEA URLÂND...

... IAR GAGNA, PROFITÂND DE CLIPA DE PANICĂ, O ZBUGHI SPRE PĂDURE.
FIE CA „DOUĂ-NASURI" SĂ-I PEDEPSEASCĂ PE OAMENII RĂI!
MULT PREA OCUPAȚI SĂ-ȘI CAUTE UN ADĂPOST, NU SE MAI SINCHISEAU DE FUGAR...
PRIVIȚI! „PĂR-DE-FOC" ȘI-A PIERDUT MINȚILE! **PRIVIȚI!**
ATACĂ, „DOUĂ-NASURI"! **ATACĂ!!**
FIUL LUI CRAÔ SE NĂPUSTISE SPRE PAHIDERMUL CARE SE OPRISE-N LOC CĂUTÂNDU-I PE OAMENI DIN PRIVIRI...
RINOCERUL ÎȘI CLĂTINA CAPUL ENORM, PRIVINDU-L PE OMUL CARE DĂDEA DIN MÂINI DINAINTEA LUI. CORNUL LUI ÎNSPĂIMÂNTĂTOR BRĂZDA PĂMÂNTUL...
RAHAN ȘTIA CĂ NU POATE PUNE LA PĂMÂNT UN ASEMENEA MONSTRU. DAR EL AVEA ALT GÂND: SĂ-L ATRAGĂ SPRE GROAPA CEA MARE PE CARE O ZĂRISE...
ATACĂ, „DOUĂ-NASURI"! SAU ȚI-E FRICĂ DE RAHAN!?

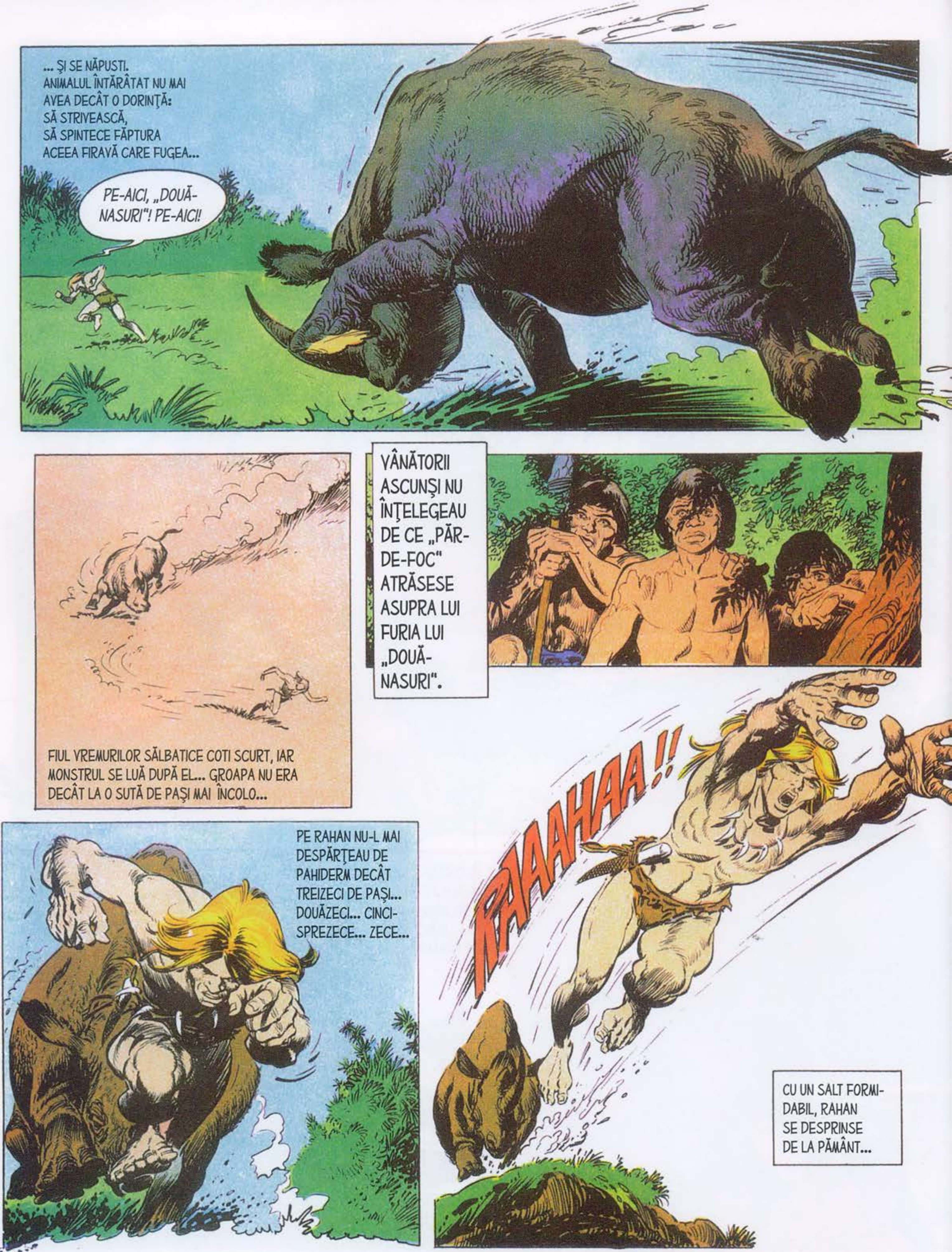
... ŞI SE NĂPUSTI. ANIMALUL ÎNTĂRÂTAT NU MAI AVEA DECÂT O DORINŢĂ: SĂ STRIVEASCĂ, SĂ SPINTECE FĂPTURA ACEEA FIRAVĂ CARE FUGEA...
PE-AICI, „DOUĂ-NASURI"! PE-AICI!
FIUL VREMURILOR SĂLBATICE COTI SCURT, IAR MONSTRUL SE LUĂ DUPĂ EL... GROAPA NU ERA DECÂT LA O SUTĂ DE PAŞI MAI ÎNCOLO...
VÂNĂTORII ASCUNŞI NU ÎNŢELEGEAU DE CE „PĂR-DE-FOC" ATRĂSESE ASUPRA LUI FURIA LUI „DOUĂ-NASURI".
PE RAHAN NU-L MAI DESPĂRŢEAU DE PAHIDERM DECÂT TREIZECI DE PAŞI... DOUĂZECI... CINCI-SPREZECE... ZECE...
RAAAHAA!!
CU UN SALT FORMI-DABIL, RAHAN SE DESPRINSE DE LA PĂMÂNT...

SE PRINSE ÎN ULTIMA CLIPĂ DE MARGINEA GROPII, ÎN VREME CE RINOCERUL AFLAT PE URMELE LUI SE PRĂBUŞI CU CAPUL ÎNAINTE ÎN CAPCANA DE OCAZIE.
STRIGĂTELE DE BUCURIE ALE VÂNĂTORILOR ÎNTÂMPINARĂ APARIŢIA FIULUI LUI CRAÔ.
„PĂR-DE-FOC" NE-A DOVEDIT CĂ EL NU ESTE UN „OM-FĂRĂ-CAP"!
RAHAN N-ARE NICIUN MERIT. „DOUĂ-NASURI" SUNT PE CÂT DE PUTERNICI, PE ATÂT DE PROŞTI!
DÂNDU-SE ÎNAPOI CA SĂ-ŞI IA AVÂNT...
... RAHAN SĂRI PESTE GROAPA ADÂNCĂ DIN CARE MONSTRUL N-AVEA SĂ MAI IASĂ NICIODATĂ.
NICI LUI TAMUD ÎNSUŞI NU I-AR FI DAT PRIN CAP SĂ SCAPE ASTFEL DE UN „DOUĂ-NASURI"!
CINE E TAMUD?

TAMUD E VRĂJITORUL NOSTRU. ȘTIE O SUTĂ DE LUCRURI DE CARE CEILALȚI N-AU HABAR! ȘI PREVEDE TOTUL!
A PREVĂZUT ȘI CĂ GAGNA ARE SĂ VĂ SCAPE?
BĂRBAȚII NU SIMȚIRĂ ZEFLEMEAUA FIULUI LUI CRAÔ...
VINO, FRATE! TAMUD VA FI BUCUROS SĂ PRIMEASCĂ UN VÂNĂTOR VITEAZ!
AJUNSERĂ CURÂND LA UN SAT ÎNTINS. COLIBELE RIDICATE PE MALUL APEI ERAU ÎNALTE ȘI TRAINICE... TRIBUL CARE LOCUIA ACOLO ERA DE BUNĂ SEAMĂ MAI EVOLUAT DECÂT MULTE ALTELE.
UN LUCRU ÎI STÂRNI NUMAIDECÂT CURIOZITATEA FIULUI VREMURILOR SĂLBATICE: O ÎNGRĂDITURA UNDE SE GĂSEAU ÎNCHIȘI MAI MULȚI OAMENI.
SUNT DUȘMANII TRIBULUI VOSTRU?
„OAMENII-FĂRĂ-CAP" NU SUNT DUȘMANI... SUNT SCLAVII NOȘTRI!
SCLAVI! LUI RAHAN NU-I PLACE VORBA ASTA!

ÎN CURÂND, RAHAN FU DUS DINAINTEA LUI TAMUD, CARE NU SE ARĂTĂ DIN CALE-AFARĂ DE ÎNCÂNTAT DE ISPRĂVILE LUI „PĂR-DE-FOC"!
RAHAN FUGEA DE „DOUĂ-NASURI" ŞI A AVUT NOROC SĂ SARĂ PESTE GROAPA ACEEA! NU L-AU MÂNAT NICI VICLENIA, NICI AGERIMEA MINŢII, CI FRICA!
ASEMENEA ALTOR VRĂJITORI PE CARE ÎI CUNOSCUSE RAHAN, TAMUD ÎI PIZMUIA AUTORITATEA.
DAR L-AM VĂZUT ÎNTĂRÂTÂNDU-L PE „DOUĂ-NASURI" ŞI...
N-ARE NICIO ÎNSEMNĂTATE CE AU VĂZUT OCHII VOŞTRI! E IMPORTANT NUMAI CEEA CE CREDE TAMUD!
ÎNCHIDEŢI-L PE RAHAN LÂNGĂ CEILALŢI „OAMENI-FĂRĂ-CAP"!
VÂNĂTORII CARE VĂZUSERĂ CE FĂCUSE RAHAN ŞOVĂIAU... DAR CEILALŢI SE NĂPUSTIRĂ...
DACĂ TAMUD ÎL PIZMUIEŞTE PE RAHAN, DE CE NU-L ÎNFRUNTĂ EL ÎNSUŞI?!

VRĂJITORUL ZÂMBI DISPREŢUITOR.
TAMUD, CARE ŞTIE SĂ APRINDĂ FOCUL, CARE ŞTIE SĂ TAIE PIATRA, CARE SE PRICEPE SĂ FACĂ ARCURI ŞI LĂNCI NU SE ÎNJOSEŞTE SĂ SE BATĂ!
DUPĂ O CLIPĂ, FIUL LUI CRAÔ FU ÎMPINS ÎN ÎNGRĂDITURĂ... OAMENII ÎNSPĂIMÂNTAŢI ÎL ÎNCONJURARĂ...
ŞI TU EŞTI UN „OM-FĂRĂ-CAP"?
RAHAN AVEA SĂ AFLE ÎN SFÂRŞIT CINE ERAU ACEŞTI PRIZONIERI. TOŢI FĂCEAU PARTE DIN TRIBUL MLAŞTINII, UN TRIB DEOSEBIT DE PRIMITIV, CARE NU AVEA HABAR DE MAI NIMIC...
NOI NU ŞTIM CUM FAC VÂNĂTORII LUI TAMUD SĂ SARĂ FOCUL DIN PIETRE... NICI CUM ÎŞI FAC ARME CARE OMOARĂ DE LA DEPĂRTARE... NU ŞTIM NIMIC!
IATĂ DE CE VĂ NUMEŞTE TAMUD „OAMENI-FĂRĂ-CAP"!
ŞI PROFITĂ DE NEŞTIINŢA LOR CA SĂ ŞI-I FACĂ SCLAVI!

RAHAN MAI AFLĂ ŞI CUM TAMUD ÎI OBLIGA PE PRIZONIERI SĂ RIDICE COLIBE ŞI CUM ÎI TRATA CA PE ANIMALE, PUNÂNDU-I SĂ FACĂ MUNCILE CELE MAI ÎNJOSITOARE.
UNII DINTRE NOI REUŞESC UNEORI SĂ FUGĂ DIN SAT. DAR VÂNĂTORII LUI TAMUD ÎI PRIND APROAPE ÎNTOTDEAUNA.
ÎN CURÂND O SĂ FIŢI LIBERI!
RAHAN VĂ FĂGĂDUIEŞTE! EL VA DOVEDI CĂ TAMUD NU-I DECÂT UN PROST ŞI UN ÎNGÂMFAT!
ÎN NOAPTEA ACEEA SE PETRECURĂ LUCRURI STRANII... MAI ÎNTÂI, DIN ÎNGRĂDITURĂ SE AUZI O MUZICĂ CIUDATĂ...
CÂND VRĂJITORUL, ÎNSOŢIT DE VÂNĂTORI, INTRĂ ÎN ŢARC, RAHAN SUFLA ÎNTR-UN BAMBUS GĂURIT...
CE...CE... CE E ASTA?

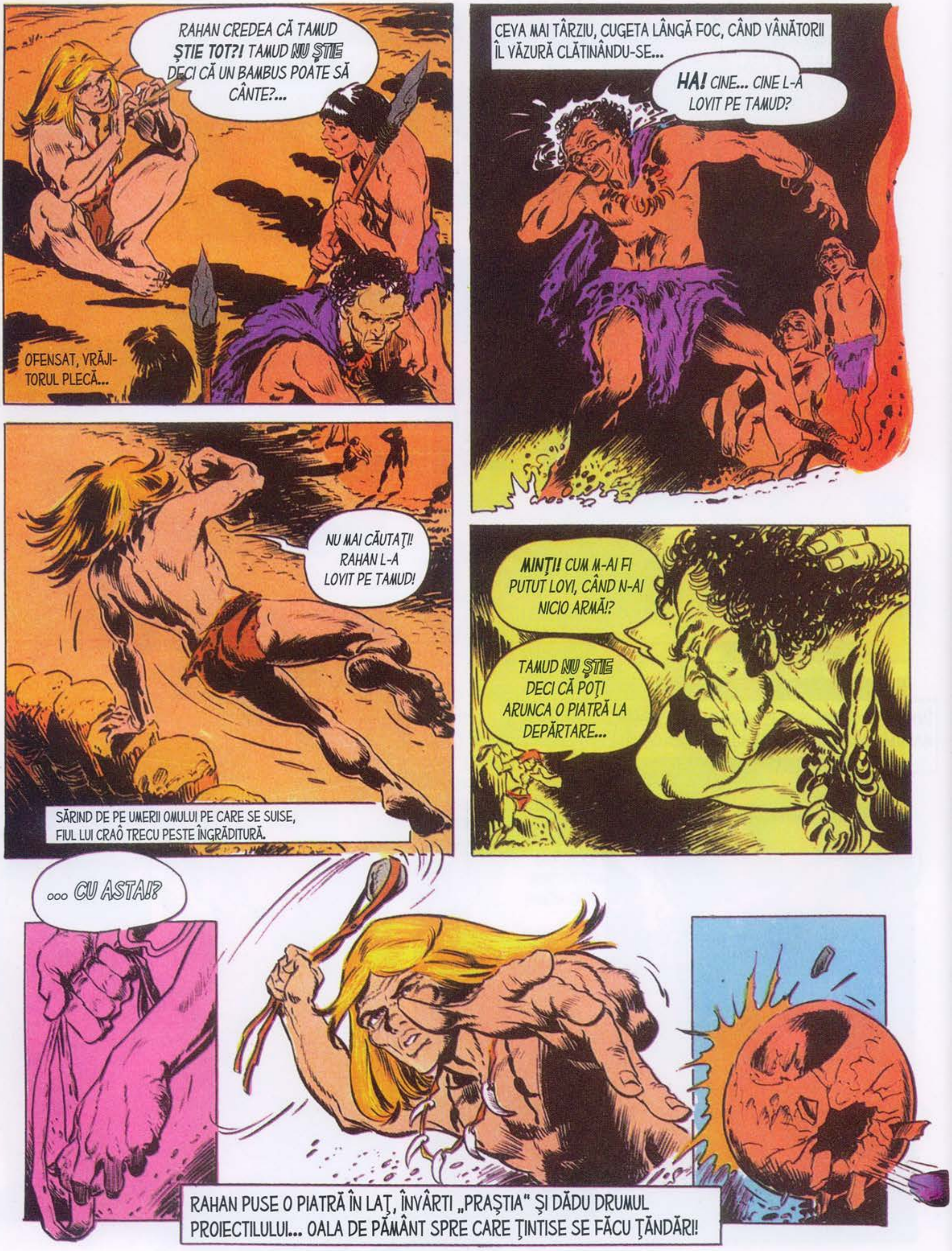
RAHAN CREDEA CĂ TAMUD **ȘTIE TOT?!** TAMUD **NU ȘTIE** DECI CĂ UN BAMBUS POATE SĂ CÂNTE?...
OFENSAT, VRĂJITORUL PLECĂ...
CEVA MAI TÂRZIU, CUGETA LÂNGĂ FOC, CÂND VÂNĂTORII ÎL VĂZURĂ CLĂTINÂNDU-SE...
HA! CINE... CINE L-A LOVIT PE TAMUD?
NU MAI CĂUTAȚI! RAHAN L-A LOVIT PE TAMUD!
SĂRIND DE PE UMERII OMULUI PE CARE SE SUISE, FIUL LUI CRAÔ TRECU PESTE ÎNGRĂDITURĂ.
MINȚI! CUM M-AI FI PUTUT LOVI, CÂND N-AI NICIO ARMĂ!?
TAMUD **NU ȘTIE** DECI CĂ POȚI ARUNCA O PIATRĂ LA DEPĂRTARE...
... CU ASTA!?
RAHAN PUSE O PIATRĂ ÎN LAȚ, ÎNVÂRTI „PRAȘTIA" ȘI DĂDU DRUMUL PROIECTILULUI... OALA DE PĂMÂNT SPRE CARE ȚINTISE SE FĂCU ȚĂNDĂRI!

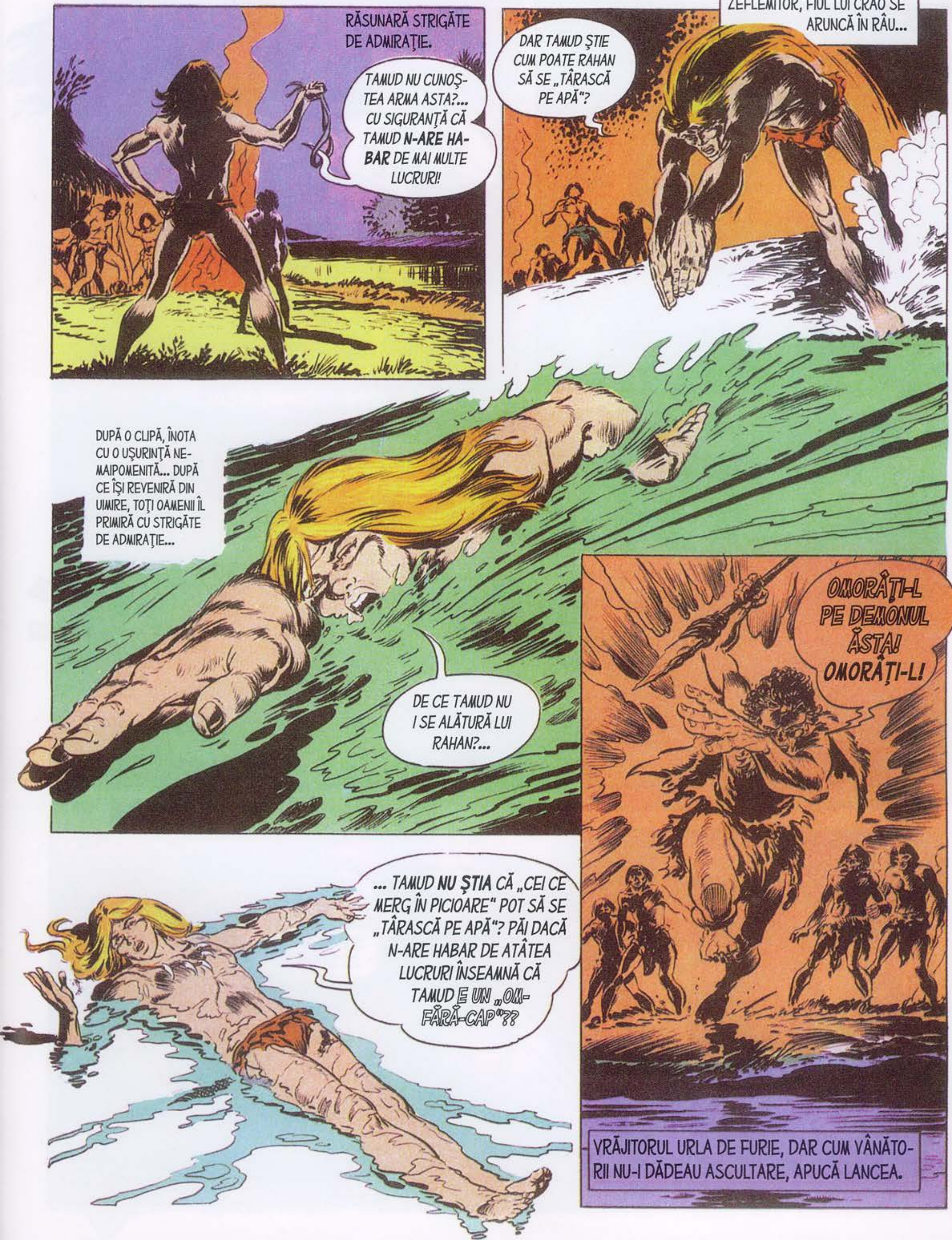

RĂSUNARĂ STRIGĂTE DE ADMIRAȚIE.
TAMUD NU CUNOȘTEA ARMA ASTA?... CU SIGURANȚĂ CĂ TAMUD N-ARE HABAR DE MAI MULTE LUCRURI!
ZEFLEMITOR, FIUL LUI CRAÔ SE ARUNCĂ ÎN RÂU...
DAR TAMUD ȘTIE CUM POATE RAHAN SĂ SE „TÂRASCĂ PE APĂ"?
DUPĂ O CLIPĂ, ÎNOTA CU O UȘURINȚĂ NEMAIPOMENITĂ... DUPĂ CE ÎȘI REVENIRĂ DIN UIMIRE, TOȚI OAMENII ÎL PRIMIRĂ CU STRIGĂTE DE ADMIRAȚIE...
DE CE TAMUD NU I SE ALĂTURĂ LUI RAHAN?...
OMORÂȚI-L PE DEMONUL ĂSTA! OMORÂȚI-L!
... TAMUD NU ȘTIA CĂ „CEI CE MERG ÎN PICIOARE" POT SĂ SE „TÂRASCĂ PE APĂ"? PĂI DACĂ N-ARE HABAR DE ATÂTEA LUCRURI ÎNSEAMNĂ CĂ TAMUD E UN „OM-FĂRĂ-CAP"??
VRĂJITORUL URLA DE FURIE, DAR CUM VÂNĂTORII NU-I DĂDEAU ASCULTARE, APUCĂ LANCEA.

ARMA NU-L ATINSE, PENTRU CĂ RAHAN SE SCUFUNDĂ NUMAIDECÂT.
RAHAN POATE SĂ FUGĂ! DAR EL NU-I VA PĂRĂSI PE CEI DIN TRIBUL MLAȘTINII!
REVENI LA SUPRAFAȚĂ ÎN STRIGĂTELE DE ADMIRAȚIE ALE TRIBULUI.
DAR TAMUD VENEA ÎN GOANĂ SPRE EL CU UN SILEX LUNG ȘI ASCUȚIT.
ȘI MAI SPUNEAI CĂ TAMUD NU SE ÎNJOSEȘTE SĂ SE LUPTE!!
DAR N-AVU LOC NICIO LUPTĂ! VRĂJITORUL FU RIDICAT DE LA PĂMÂNT ȘI ARUNCAT ÎN APA ÎNTUNECATĂ!...
RAAAHAA!!!
AAAHGLO
DAR CUM AVEA SĂ SE ÎNECE, FIUL VREMURILOR SĂLBATICE SĂRI ÎN AJUTORUL LUI...
GESTUL LUI GENEROS ÎI CÂȘTIGĂ ÎNCREDEREA TRIBULUI.
„PĂR-DE-FOC" ȘTIE MAI MULTE LUCRURI DECÂT TAMUD! ȘI E MAI CINSTIT DECÂT TAMUD!

NIMENI NU I SE ÎMPOTRIVI CÂND RAHAN DESCHISE POARTA ÎNGRĂDITURII CA SĂ-I ELIBEREZE PE „OAMENII-FĂRĂ-CAP"... PLINI DE RECUNOŞTINŢĂ, DAR TEMĂTORI, ACEŞTIA ERAU GATA SĂ FUGĂ...
ÎNSĂ RAHAN ÎI OPRI...
RĂMÂNEŢI AICI, FRAŢILOR! RAHAN VĂ VA ÎNVĂŢA TOT CE ŞTIE! NU VA MAI FI NICIO DEOSEBIRE ÎNTRE VOI ŞI VÂNĂTORII LUI TAMUD!
ÎN ZILELE CARE URMARĂ, FIUL LUI CRAÔ ÎI ÎNVĂŢĂ TOT CE ŞTIA... MII DE LUCRURI... LE VORBI DE O SUTĂ DE ŢINUTURI ÎNDEPĂRTATE ŞI DE O SUTĂ DE NEAMURI...
TAMUD-VRĂJITORUL, CARE ÎŞI PIERDUSE ORICE URMĂ DE AUTORITATE ASUPRA TRIBULUI, RĂMĂSESE ABĂTUT ÎN COLIBĂ, URZIND PLANURI DE RĂZBUNARE...
TAMUD ÎL VA OMORÎ PE „PĂR-DE-FOC" CHIAR ÎN NOAPTEA ASTA!
ŞI ÎNTR-ADEVĂR, ÎN NOAPTEA ACEEA, VRĂJITORUL SE FURIŞĂ ÎN COLIBA ÎN CARE FUSESE GĂZDUIT RAHAN...

ACESTA, ADÂNCIT ÎNTR-UN SOMN LINIȘTIT, NU-L PUTU AUZI PE NEMERNIC...
... TAMUD, ÎN SCHIMB, AUZEA RĂSUFLAREA DOMOALĂ A CELUI PE CARE AVEA SĂ-L ATACE...
VÂNĂTORII VOR CREDE CĂ SPIRITUL CEL RĂU A VENIT ȘI I-A LUAT VIAȚA LUI „PĂR-DE-FOC"!
UN RÂNJET RĂUTĂCIOS SCHIMONOSI CHIPUL LUI TAMUD... ÎNTINS PE CULCUȘUL DE FRUNZE, RAHAN ERA ACOLO, LA MÂNA LUI!... RIDICĂ ARMA... FĂCU ÎNCĂ UN PAS...
... ȘI FIUL LUI CRAÔ SE ROSTOGOLI ÎNTR-O PARTE, SCĂPÂND ÎN ULTIMA CLIPĂ DE TERIBILA LOVITURĂ DE LANCE!
CHTONG!
RĂSUNARĂ STRIGĂTE CARE-I TREZIRĂ PE VÂNĂTORI.
CE SE ÎNTÂMPLĂ, „PĂR-DE-FOC"? DE CE STRIGI?
AAAHH!

ŞI RAHAN SE IVI, ÎMPINGÂNDU-L PE VRĂJITOR AFARĂ DIN COLIBĂ...
TAMUD-LAŞUL A VRUT SĂ-L OMOARE PE RAHAN!
AI VRUT SĂ-I RĂPEŞTI VIAŢA ACELUIA CARE NE-A ÎNVĂŢAT ATÂTEA? TU EŞTI CEL CARE O SĂ MOARĂ, TAMUD!
NU... NU!...
ÎNNEBUNIT, VRĂJITORUL O LUĂ LA FUGĂ... IAR FIUL VREMURILOR SĂLBATICE N-AVU VREME SĂ OPREASCĂ LANCEA CARE... ÎI CURMĂ VIAŢA LAŞULUI!...
A. Cheret 74
AAAOOHH...
ACEST TICĂLOS AR FI PUTUT SĂ TE OMOARE, „PĂR-DE-FOC"! CE BINE CĂ NU DORMEAI!!
BA DA, RAHAN DORMEA!!
... DAR RAHAN A GHICIT GÂNDURILE LUI TAMUD. EL ŞTIA CĂ TAMUD AVEA SĂ ÎNCERCE SĂ-L OMOARE ÎN SOMN! ŞI RAHAN I-A ÎNTINS O CAPCANĂ! VENIŢI SĂ VEDEŢI!

... ACEASTĂ LIANĂ ERA ÎNTINSĂ ÎN JOSUL UŞII ŞI LEGATĂ DE ÎNCHEIETURA LUI RAHAN ... UITE AŞA...
... CÂND A INTRAT ÎN COLIBĂ, TAMUD A ATINS LIANA ŞI A ÎNTINS-O, IAR RAHAN S-A TREZIT! ÎMI PARE RĂU CĂ NU V-AM ÎNVĂŢAT ÎNCĂ VICLEŞUGUL ĂSTA!
TRUPUL VRĂJITORULUI A FOST ÎNCREDINŢAT RÂULUI ÎN ZORII ZILEI.
FIE CA PACEA SĂ DOMNEASCĂ DE ACUM ÎNAINTE ÎNTRE TRIBUL NOSTRU ŞI CEL AL MLAŞTINII! MULŢUMITĂ ŢIE, DE ACUM ÎNAINTE NU VOR MAI EXISTA „OAMENI-FĂRĂ-CAP"!
SĂ ŢINEŢI MINTE CĂ „CEI CE MERG ÎN PICIOARE" NU TREBUIE SĂ PROFITE DE ŞTIINŢA LOR, CI SĂ LE ÎMPĂRTĂŞEASCĂ FRAŢILOR LOR CEEA CE ŞTIU!
FIUL LUI CRAÔ RĂMASE MULTĂ VREME ÎN ACEST SAT. DE FAPT, NU PLECĂ PÂNĂ CE NU SE ÎNCREDINŢĂ CĂ NU MAI AVEA CE SĂ-I ÎNVEŢE PE ACEI OAMENI.
SFÂRŞITUL EPISODULUI

LA TRIBUL NUBA DIN SUDAN
CULTUL VIEȚII ȘI AL CENUȘII

În vestul Africii, în inima Republicii Sudan, trăiesc mai multe grupuri de oameni, care nu se deplasează și care intră arareori în contact cu populațiile din vecinătate. E vorba de tribul Nuba din Kurdufan.

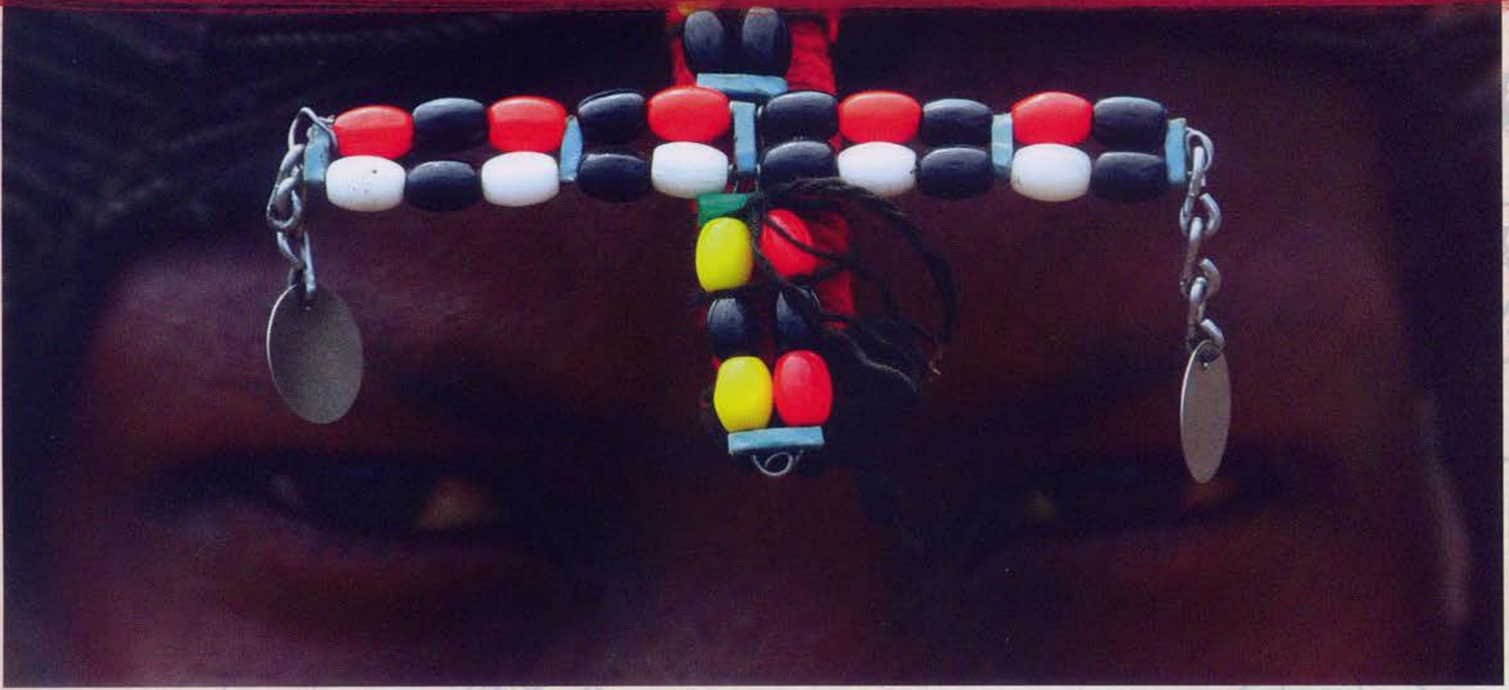

Provincia Kurdufan, aflată în estul deşertului Sahara, este o regiune cu ierburi rare şi tufişuri mărăcinoase. Ceva mai la sud, vegetaţia se dezvoltă mai mult şi, pe măsură ce ne apropiem de Nil, începe savana. Un lanţ muntos taie orizontul de la est la vest. În realitate, nu-i vorba decât de nişte dealuri, ale căror înălţime maximă nu depăşeşte 900 de metri, dar care ies în evidenţă puternic în absenţa oricărei alte forme de relief.

Acest peisaj straniu, modelat de capriciile vântului, este, de asemenea, profund erodat de ploi. Pe pantele acoperite de grohotiş şi pe falezele abrupte apa de ploaie se prelinge din mai până în septembrie şi se adună la poalele munţilor, astfel încât tribul Nuba, care şi-a făcut acolo aşezări, are întotdeauna apă.

Sunt peste o sută de astfel de aşezări, alcătuite din colibe cu acoperişuri ţuguiate, care se armonizează perfect cu peisajul şi te fac să te gândeşti la nişte mici castele cu turnuleţe.

Construcţia caselor

O familie din tribul Nuba are nevoie de doi ani pentru a-şi ridica locuinţa, lucru pe care îl face cu mare grijă, mai cu seamă că nu are la dispoziţie decât foarte puţine unelte.

Odată locul ales, pământul este nivelat şi se aşază pietrele de temelie, între care se lasă spaţii pentru ca apa să se scurgă în voie. Temelia casei e făcută din pietre mari dispuse într-un cerc cu diametrul de 3-4 metri. Pereţii, groşi de 30 de centimetri, sunt făcuţi din lut, care se usucă pe măsură ce construcţia înaintează. Nu se ridică mai mult de 10-15 centimetri pe zi, iar înălţimea unei case este de aproximativ 3 metri.

Casa are cinci sau şase încăperi, cu un perete de legătură între ele, de 1,5 metri lăţime şi 3 metri înălţime, care dă construcţiei un aspect octogonal. Acoperişul se ridică în anotimpul secetos şi este făcut din paie şi din crengi. Munca e minuţioasă, deoarece aceste straturi groase de paie trebuie să reziste atât la vânturile puternice care bat din octombrie până în ianuarie, cât şi la ploile care ţin cinci luni pe an. Ca să nu fie luate de vânt, vârfurile acoperişurilor sunt acoperite cu o bucată de piele sau cu o oală de lut.

Amenajarea interiorului

Printr-o deschizătură ciudată, semănând cu gaura cheii, se ajunge, pe de o parte, în sat, iar pe de alta, în curtea interioară. Până acolo însă, se trece printr-o încăpere comună, unde familia serveşte masa. Pereţii ei sunt împodobiţi cu coarne de lemn, pe care se rânduieşte vesela, ustensilele şi relicvele familiei.

Una dintre oalele de lut suspendat serveşte drept duş: are o spărtură aproape de buză care lasă să se scurgă un firicel de apă atunci când este clătinată.

Fiecare dintre celelalte încăperi are o destinaţie precisă, care corespunde nevoilor de zi cu zi ale acelui cămin: bucătăria, unde se macină grâul şi se depozitează apa, dormitorul părinţilor, etc. Copiii sunt culcaţi cel mai adesea în antreu, direct pe pământ, alături de capre şi de vaci, care le ţin de cald.

Încăperea cea mai ciudată este însă hambarul de sorg: intrarea lui, nu mai largă de 30 de centimetri, se găseşte la 1,30 metri deasupra pământului şi, ca să pătrunzi acolo, ai nevoie de abilităţi de gimnast. Această deschizătură, uşor de acoperit, este astfel ferită de rozătoare.

Membrii tribului Nuba dau o mare importanţă decorării caselor. Fresce pun în valoare intrările şi tavanele, ancadramentul uşilor este adesea netezit cu grafit, ceea ce îi dă o frumoasă culoare bleumarin, pereţii

exteriori sunt pictați cu un amestec de cenușă și apă, din care rezultă o plăcută nuanță gris-perle.

În apropierea acestei colibe-castel se găsește o colibă dreptunghilară, locuința capului familiei, care își așează acolo lucrurile personale, armele de luptă și trofeele obținute în bătăliile victorioase.

Agricultura

În jurul caselor din sat și mai departe, în câmpie, se întind ogoarele familiilor, care cultivă acolo sorg, arahide, fasole, etc. Sorgul constituie 90 la sută din hrana tribului și e cultivat cu mare grijă. Este sădit în anotimpul ploios în găuri de mărimea unei găleți, la distanță de 30 de centimetri între răsaduri. Din câteva grăunțe crește o plantă de 2,50 metri, care va asigura, în anotimpul secetos, un spic aproape la fel de mare ca acela de porumb.

Vremea culesului e o perioadă de sărbătoare și bucurie. Pentru a purifica și a proteja recolta, toți membrii tribului Nuba participă la un ceremonial, în cadrul căruia își dau din mână în mână cenușă.

Agricultori prin excelență, ei cultivă inclusiv tutun, pe care le place să-l prizeze și cresc vaci, capre și porci. Le place, de asemenea, să bea lapte, dar nu consumă carne decât foarte rar, și anume în timpul sacrificiilor închinate morților. Carnea este atunci împărțită între toți locuitorii satului.

Visul tinerilor Nuba

Tinerele Nuba duc o viață liberă și fericită: își petrec zilele jucându-se în aer liber, la umbra copacilor, ocupându-se de cei mici pe care îi poartă în brațe, ore în șir, sprijinindu-i de șolduri. Băieții care se disting prin forță și agilitate sunt aleși să trăiască în *seribe*, un fel de transhumanță. Acesta e visul fiecărui adolescent. În anotimpul secetos, oamenii pleacă la câmpie cu turmele, în căutarea celor mai bune pășuni. Tuturor tinerilor le place această periooadă în care trăiesc în comuniune cu natura. Aici își completează educația și astfel, după ce vor trece printr-un ritual inițiatic, vor putea ajunge la rangul de luptător (*kaduma*).

La seribe, la primele raze ale soarelui, un copil face focul și pregărește sorg de mâncare, în timp ce altul dă de mâncare animalelor. După masă, animalele sunt presărate cu cenușă purificatoare, iar pe pielea lor sunt desenate motive cu o pastă din cenușă amestecată cu apă.

Unii cântă la un instrument cu coarde care seamănă cu o chitară, în vreme ce alții își confecționează strachini pe care le decorează cu gust. Cel mai plăcut moment al zilei sunt exercițiile de luptă. Acolo băieții învață prize noi, care pot fi folosite în întreceri.

Când se lasă seara, animalele sunt închise în țarcuri și oamenii iau cina alcătuită tot din sorg. Noaptea dorm pe niște paturi confecționate din bucăți de lemn, ca să nu se culce direct pe pământ. Între cei ce dorm se aprind focuri, pe care le păzesc pe rând copiii.

Întrecerile

Atunci când un tânăr Nuba face dovada forței și îndemânării într-o întrecere, este desemnat să reprezinte satul în cadrul unor jocuri la care iau parte toate satele. E o mare onoare pentru familia sa, care îi dăruiește cele mai frumoase țesături și pene. De asemenea este acoperit cu cenușă, pentru ca sorții izbânzii să fie de partea lui. Data întrecerii este stabilită de vrăjitor (*kudju*) în funcție de fazele lunii și de perioada culesului, iar evenimentul este anunțat din sat în sat de către mesageri care îl vestesc cu trâmbițe și tobe.

În ziua întrecerii fiecare își pune cele mai frumoase podoabe, de pildă, își agață la cingătoare, în spate, cozi de capră ca simbol al forței, iar în caz de înfrângere, podoabele sunt strivite.

Mulțimea se adună într-un cerc mare și tinerele aruncă în iubiții lor un ultim pumn de cenușă benefică, și luptele, asemănătoare pe alocuri cu catch-ul și judo-ul, încep! Fiecare întrecere este supravegheată de un arbitru, ale cărui decizii nu sunt niciodată contestate. Învingătorul este acela care – fără a face abuz de forță – își pune adversarul la pământ.

Cultul vieții

După o victorie, câștigătorul se pregătește să întâlnească un nou adversar și tot așa până la eliminare. Cel care termină victorios turneul este purtat pe brațe și aplaudat de toți și primește o ramură de arbust, pe care o va păstra până la sfârșitul zilelor. Luptele se opresc la asfințit și lasă locul dansului.

Marissa, o bere făcută din sorg curge în valuri, iar petrecerea ține până târziu. E bineînțeles cel mai bun moment ca tinerii Nuba să-și găsească iubirea și să se căsătorească. Nuba perpetuează astfel obiceiuri și cutume străvechi, legate de cultul fecundității și al virilității. Cenușa albă reprezintă în acest context forța, rezistența și chiar veșnicia. Pentru acest popor din estul Africii, ea este, într-un fel, legătura dintre cei vii și spiritele celor morți. Simbol cultural puternic, cenușa intervine în toate evenimentele importante ale vieții.

RAHAN
FIUL VREMURILOR SĂLBATICE
FIUL LUI CRAÔ ÎNCREMENI ÎNGROZIT CÂND VĂZU CAPUL AȘEZAT PE PĂMÂNT... DEOARECE NICI MĂCAR ÎN ACELE VREMURI SĂLBATICE, „CEI CE MERG ÎN PICIOARE" NU SE DECAPITAU UNII PE ALȚII!...
„PASĂREA-CARE-ALEARGĂ"
GROAZA LĂSĂ LOCUL ULUIRII CÂND CHIPUL PRINSE VIAȚĂ...
VEZI-ȚI DE DRUMUL TĂU, VÂNĂTORULE... GAHOA TREBUIE SĂ-ȘI ISPĂȘEASCĂ VINA!...
ÎNGROPAT PÂNĂ LA BĂRBIE, BĂRBATUL SE CHINUIA, DE BUNĂ SEAMĂ, DAR NU SE PLÂNGEA...
RAHAN ÎL VA SCOATE PE GAHOA DIN CAPCANA DE PĂMÂNT!

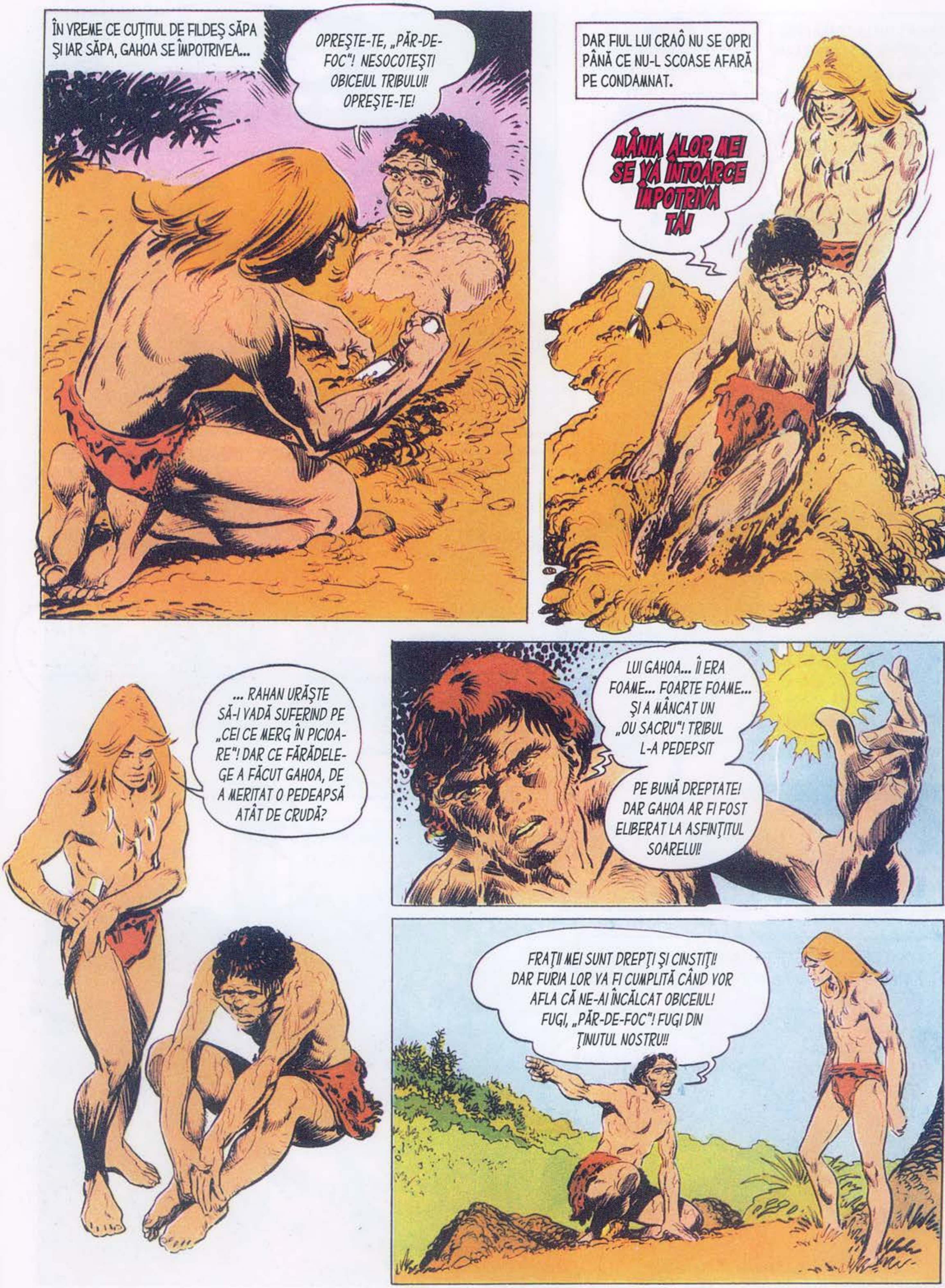
ÎN VREME CE CUŢITUL DE FILDEŞ SĂPA ŞI IAR SĂPA, GAHOA SE ÎMPOTRIVEA...
OPREŞTE-TE, „PĂR-DE-FOC"! NESOCOTEŞTI OBICEIUL TRIBULUI! OPREŞTE-TE!
DAR FIUL LUI CRAÔ NU SE OPRI PÂNĂ CE NU-L SCOASE AFARĂ PE CONDAMNAT.
MÂNIA ALOR MEI SE VA ÎNTOARCE ÎMPOTRIVA TA!
... RAHAN URĂŞTE SĂ-I VADĂ SUFERIND PE „CEI CE MERG ÎN PICIOARE"! DAR CE FĂRĂDELEGE A FĂCUT GAHOA, DE A MERITAT O PEDEAPSĂ ATÂT DE CRUDĂ?
LUI GAHOA... ÎI ERA FOAME... FOARTE FOAME... ŞI A MÂNCAT UN „OU SACRU"! TRIBUL L-A PEDEPSIT
PE BUNĂ DREPTATE! DAR GAHOA AR FI FOST ELIBERAT LA ASFINŢITUL SOARELUI!
FRAŢII MEI SUNT DREPŢI ŞI CINSTIŢI! DAR FURIA LOR VA FI CUMPLITĂ CÂND VOR AFLA CĂ NE-AI ÎNCĂLCAT OBICEIUL! FUGI, „PĂR-DE-FOC"! FUGI DIN ŢINUTUL NOSTRU!!

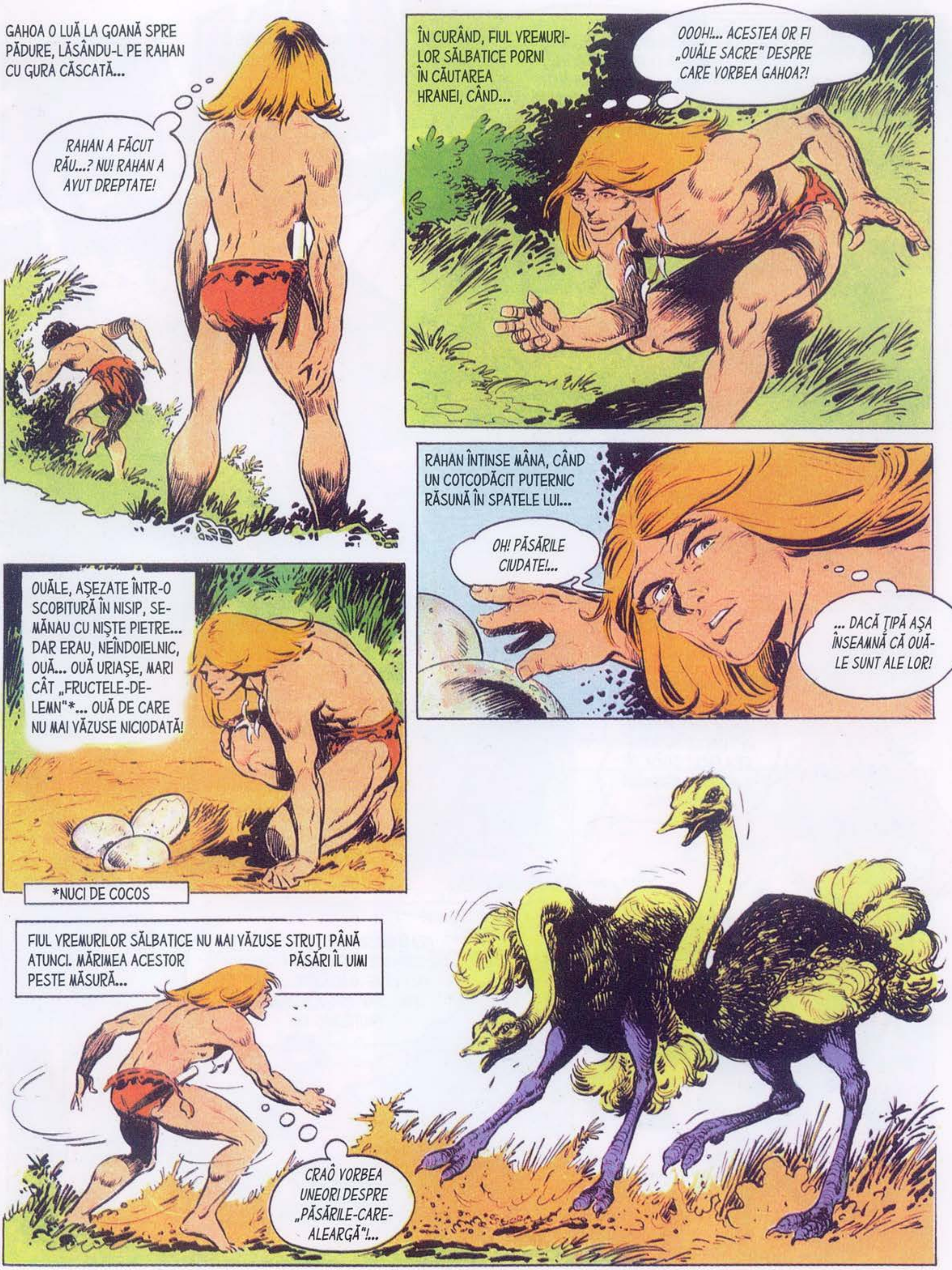
GAHOA O LUĂ LA GOANĂ SPRE PĂDURE, LĂSÂNDU-L PE RAHAN CU GURA CĂSCATĂ...
RAHAN A FĂCUT RĂU...? NU! RAHAN A AVUT DREPTATE!
ÎN CURÂND, FIUL VREMURILOR SĂLBATICE PORNI ÎN CĂUTAREA HRANEI, CÂND...
OOOH!... ACESTEA OR FI „OUĂLE SACRE" DESPRE CARE VORBEA GAHOA?!
OUĂLE, AŞEZATE ÎNTR-O SCOBITURĂ ÎN NISIP, SEMĂNAU CU NIŞTE PIETRE... DAR ERAU, NEÎNDOIELNIC, OUĂ... OUĂ URIAŞE, MARI CÂT „FRUCTELE-DE-LEMN"*... OUĂ DE CARE NU MAI VĂZUSE NICIODATĂ!
*NUCI DE COCOS
RAHAN ÎNTINSE MÂNA, CÂND UN COTCODĂCIT PUTERNIC RĂSUNĂ ÎN SPATELE LUI...
OH! PĂSĂRILE CIUDATE!...
... DACĂ ŢIPĂ AŞA ÎNSEAMNĂ CĂ OUĂLE SUNT ALE LOR!
FIUL VREMURILOR SĂLBATICE NU MAI VĂZUSE STRUŢI PÂNĂ ATUNCI. MĂRIMEA ACESTOR PĂSĂRI ÎL UIMI PESTE MĂSURĂ...
CRAÔ VORBEA UNEORI DESPRE „PĂSĂRILE-CARE-ALEARGĂ"!...

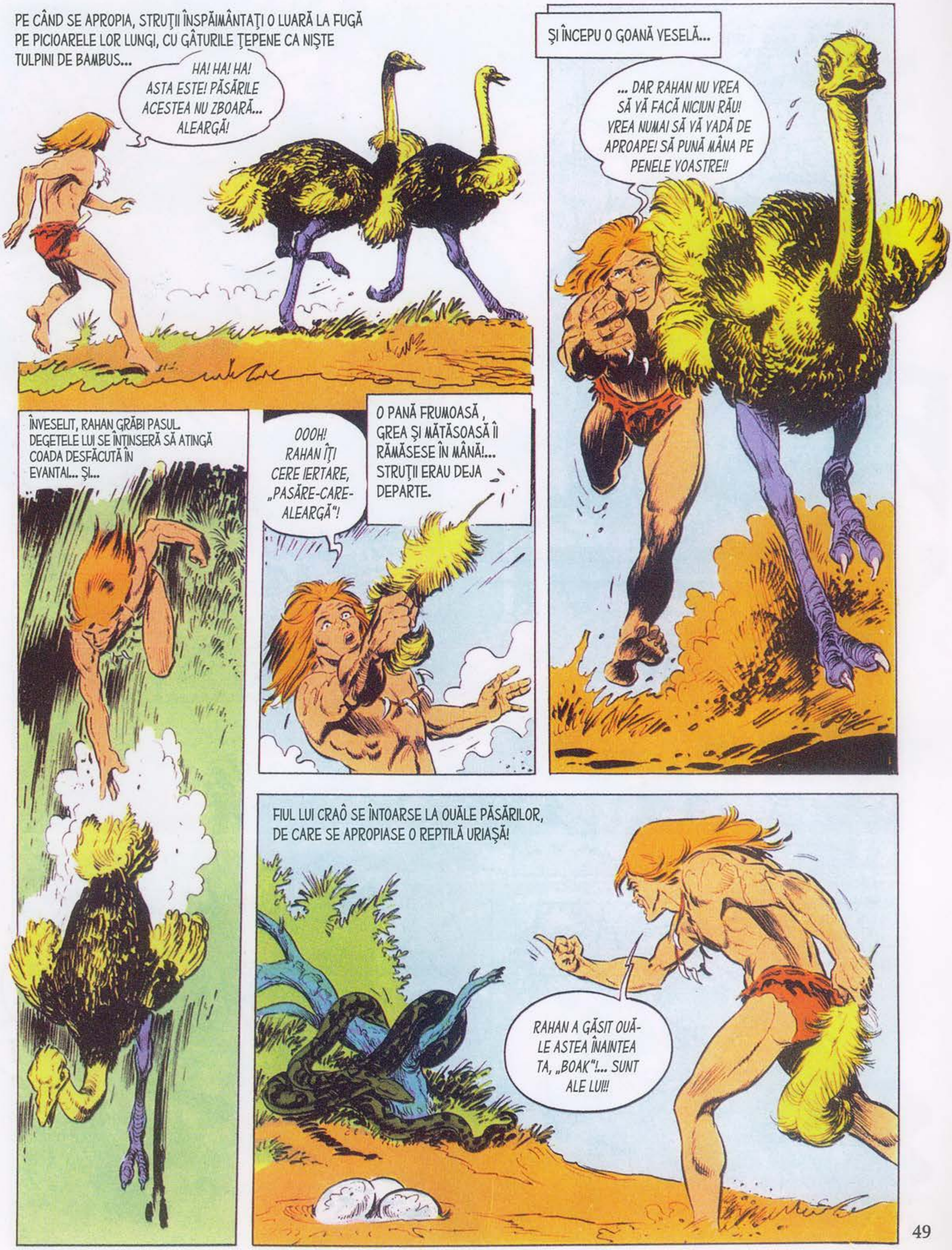

PE CÂND SE APROPIA, STRUŢII ÎNSPĂIMÂNTAŢI O LUARĂ LA FUGĂ PE PICIOARELE LOR LUNGI, CU GÂTURILE ŢEPENE CA NIŞTE TULPINI DE BAMBUS...
HA! HA! HA! ASTA ESTE! PĂSĂRILE ACESTEA NU ZBOARĂ... ALEARGĂ!
ŞI ÎNCEPU O GOANĂ VESELĂ...
... DAR RAHAN NU VREA SĂ VĂ FACĂ NICIUN RĂU! VREA NUMAI SĂ VĂ VADĂ DE APROAPE! SĂ PUNĂ MÂNA PE PENELE VOASTRE!!
ÎNVESELIT, RAHAN GRĂBI PASUL. DEGETELE LUI SE ÎNTINSERĂ SĂ ATINGĂ COADA DESFĂCUTĂ ÎN EVANTAI... ŞI...
O PANĂ FRUMOASĂ, GREA ŞI MĂTĂSOASĂ ÎI RĂMĂSESE ÎN MÂNĂ!... STRUŢII ERAU DEJA DEPARTE.
OOOH! RAHAN ÎŢI CERE IERTARE, „PASĂRE-CARE-ALEARGĂ"!
FIUL LUI CRAÔ SE ÎNTOARSE LA OUĂLE PĂSĂRILOR, DE CARE SE APROPIASE O REPTILĂ URIAŞĂ!
RAHAN A GĂSIT OUĂ-LE ASTEA ÎNAINTEA TA, „BOAK"!... SUNT ALE LUI!!

RAHAN URÂSE DINTOTDEAUNA ŞERPII. CUM ACESTA ÎŞI ÎNĂLŢASE CAPUL AMENINŢĂTOR...
N-AUZI, „BOAK"!? RAHAN NU TE VA LĂSA SĂ-I FURI OUĂLE!!
RAAAAYAAA!!
CREANGA LOVI CU O ASEMENEA FORŢĂ, ÎNCÂT SĂRIRĂ BUCĂŢI DIN CARNEA ŞARPELUI!...
REPTILA CĂZU LA PĂMÂNT SPĂR-GÂND UN OU, AL CĂRUI CONŢINUT SE ÎMPRĂŞTIE... ŞI RAHAN SCOASE UN STRIGĂT. GĂLBENU-ŞUL ERA MAI MARE DECÂT PUMNUL LUI!
UN SINGUR OU AR PUTEA POTOLI FOAMEA UNUI VÂNĂTOR!
RAHAN NU CREDE CĂ OUĂLE ASTEA SUNT „SACRE"... DAR PENTRU EL VOR FI DE MARE PREŢ!
ÎN DEPĂRTARE IZBUCNIRĂ STRI-GĂTE ŞI FIULUI LUI CRAÔ ÎI ERA MAI TEAMĂ PENTRU „DESCOPERI-REA" LUI DECÂT PENTRU EL...
... ASCUNSE CELE DOUĂ OUĂ SUB UN STRAT DE PĂMÂNT ARGILOS.
GAHOA I-O FI GĂSIT PE AI LUI?...
SE APROPIE!

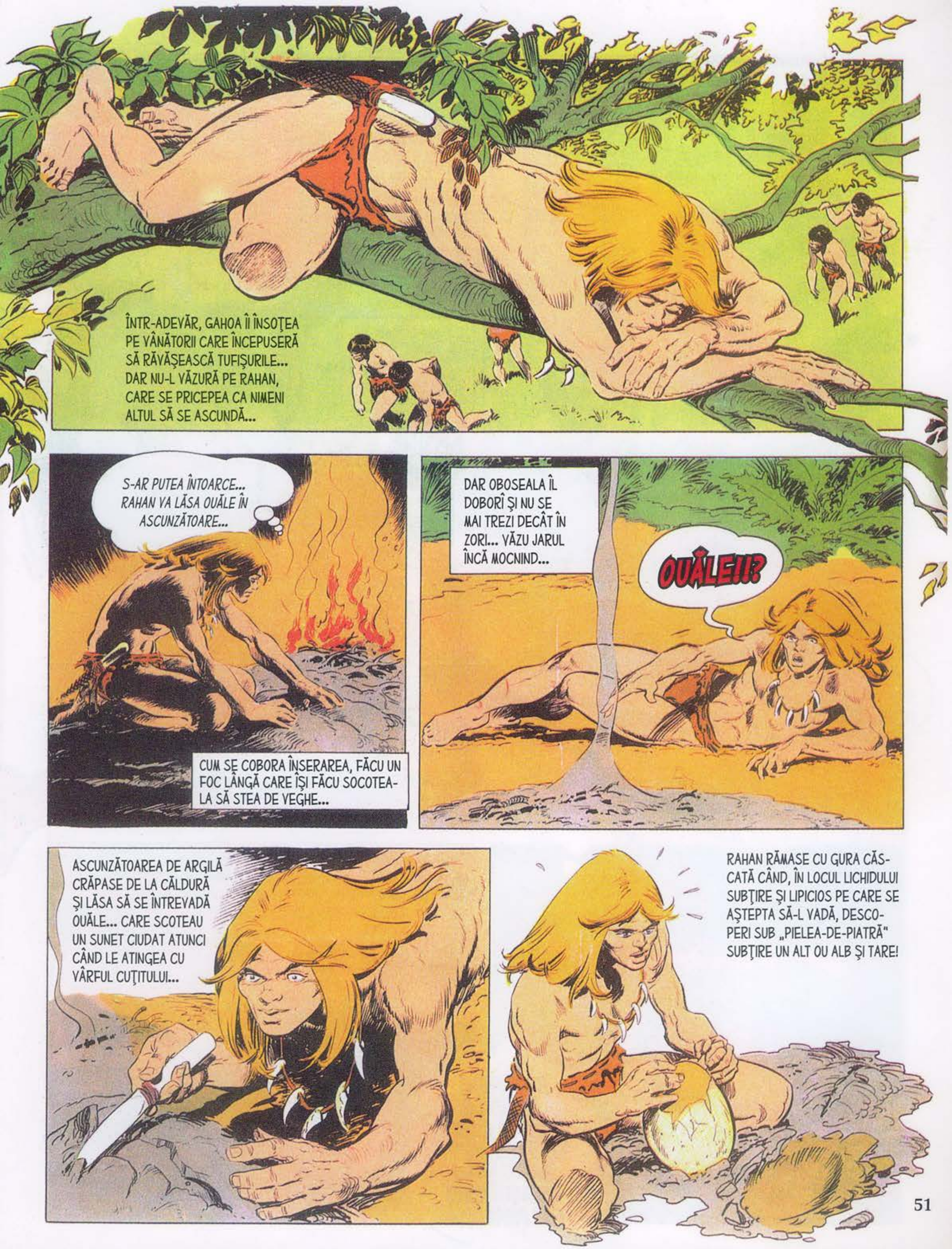

ÎNTR-ADEVĂR, GAHOA ÎI ÎNSOȚEA PE VÂNĂTORII CARE ÎNCEPUSERĂ SĂ RĂVĂȘEASCĂ TUFIȘURILE... DAR NU-L VĂZURĂ PE RAHAN, CARE SE PRICEPEA CA NIMENI ALTUL SĂ SE ASCUNDĂ...
S-AR PUTEA ÎNTOARCE... RAHAN VA LĂSA OUĂLE ÎN ASCUNZĂTOARE...
CUM SE COBORA ÎNSERAREA, FĂCU UN FOC LÂNGĂ CARE ÎȘI FĂCU SOCOTEALA SĂ STEA DE VEGHE...
DAR OBOSEALA ÎL DOBORÎ ȘI NU SE MAI TREZI DECÂT ÎN ZORI... VĂZU JARUL ÎNCĂ MOCNIND...
OUĂLE!!?
ASCUNZĂTOAREA DE ARGILĂ CRĂPASE DE LA CĂLDURĂ ȘI LĂSA SĂ SE ÎNTREVADĂ OUĂLE... CARE SCOTEAU UN SUNET CIUDAT ATUNCI CÂND LE ATINGEA CU VÂRFUL CUȚITULUI...
RAHAN RĂMASE CU GURA CĂSCATĂ CÂND, ÎN LOCUL LICHIDULUI SUBȚIRE ȘI LIPICIOS PE CARE SE AȘTEPTA SĂ-L VADĂ, DESCOPERI SUB „PIELEA-DE-PIATRĂ" SUBȚIRE UN ALT OU ALB ȘI TARE!

ÎNCÂNTAREA LUI SPORI CÂND ÎŞI DĂDU SEAMA CĂ POATE TĂIA ÎN BUCĂŢI ACEST OU!
„PĂMÂNTUL-GRAS" AŞEZAT PE FOC ARE DECI ACEASTĂ PUTERE MINUNATĂ!
HMM... RAHAN N-A MÂNCAT NICIODATĂ UN OU ATÂT DE BUN! RAHAN AR VREA SĂ ŞTIE DACĂ „PĂMÂNTUL-GRAS" FACE LA FEL ŞI CU CARNEA ŞI PEŞTELE!
ÎNTR-O CLIPĂ, FIUL LUI CRAÔ STĂTEA LA PÂNDĂ PE MARGINEA UNUI PÂRÂU... PRIN APA LIMPEDE MIŞUNAU PĂSTRĂVI... MIŞCĂRILE LOR ERAU IUŢI ŞI SIGURE...
DACĂ PLUTA AR AVEA O COADĂ CA A ACES-TOR PEŞTI, RAHAN AR PUTEA S-O CONDUCĂ UNDE I-AR POFTI INIMA!
RAHAN NU SCĂPA NICIUN PRILEJ DE A OBSERVA NATURA... ŞI TRĂGEA ÎNTOTDEAUNA FOLOS DE PE URMA ACESTOR OBSERVAŢII. DAR ÎN CLIPA ACEEA PÂNDEA UN PĂSTRĂV MINUNAT...

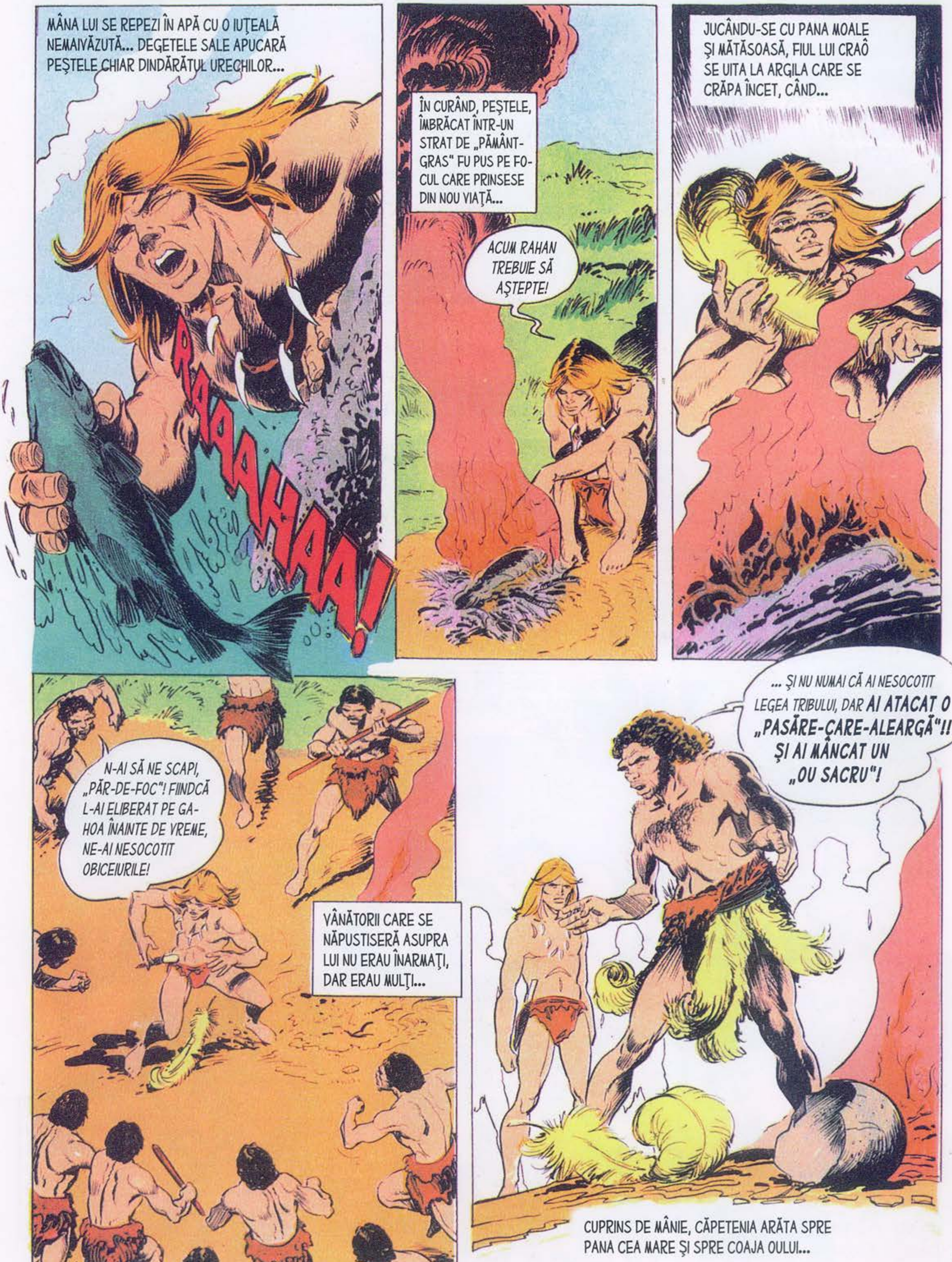

MÂNA LUI SE REPEZI ÎN APĂ CU O IUȚEALĂ NEMAIVĂZUTĂ... DEGETELE SALE APUCARĂ PEȘTELE CHIAR DINDĂRĂTUL URECHILOR...
RAAAAHAA!
ÎN CURÂND, PEȘTELE, ÎMBRĂCAT ÎNTR-UN STRAT DE „PĂMÂNT-GRAS" FU PUS PE FOCUL CARE PRINSESE DIN NOU VIAȚĂ...
ACUM RAHAN TREBUIE SĂ AȘTEPTE!
JUCÂNDU-SE CU PANA MOALE ȘI MĂTĂSOASĂ, FIUL LUI CRAÔ SE UITA LA ARGILA CARE SE CRĂPA ÎNCET, CÂND...
N-AI SĂ NE SCAPI, „PĂR-DE-FOC"! FIINDCĂ L-AI ELIBERAT PE GAHOA ÎNAINTE DE VREME, NE-AI NESOCOTIT OBICEIURILE!
VÂNĂTORII CARE SE NĂPUSTISERĂ ASUPRA LUI NU ERAU ÎNARMAȚI, DAR ERAU MULȚI...
... ȘI NU NUMAI CĂ AI NESOCOTIT LEGEA TRIBULUI, DAR AI ATACAT O „PASĂRE-CARE-ALEARGĂ"!! ȘI AI MÂNCAT UN „OU SACRU"!
CUPRINS DE MÂNIE, CĂPETENIA ARĂTA SPRE PANA CEA MARE ȘI SPRE COAJA OULUI...

... APOI, CURIOS, SE APLECĂ ASUPRA FOCULUI.
CE FEL DE DEMON EŞTI TU, DE MĂNÂNCI PĂMÂNT?
RAHAN NU MĂNÂNCĂ PĂMÂNT, CI CEEA CE SE FACE ÎNĂUNTRU!
CU O LOVITURĂ DE CUŢIT, RAHAN SPARSE ÎNVELIŞUL DE ARGILĂ COAPTĂ... SE ÎMPRĂŞTIE UN MIROS ÎMBIETOR...
CE... CE...
UIMIREA VÂNĂTORILOR NU LE DOMOLI ÎNSĂ FURIA...
TU ŞTII LUCRURI PE CARE TRIBUL NOSTRU NU LE CUNOAŞTE, „PĂR-DE-FOC"! DAR ASTA NU TE VA SCĂPA DE PEDEAPSA PE CARE O MERIŢI!
... SĂ NE RESPECTĂM LEGEA, FRAŢILOR! „PĂR-DE-FOC" TREBUIE SĂ CUGETE ASUPRA FĂRĂDELEGILOR LUI PÂNĂ CE SOARELE VA RĂSĂRI DIN NOU!
ZECE OAMENI SE NĂPUSTIRĂ ASUPRA FIULUI LUI CRAÔ, IAR EL ÎNCERCĂ SĂ LE ŢINĂ PIEPT...
RAAAHAA!!

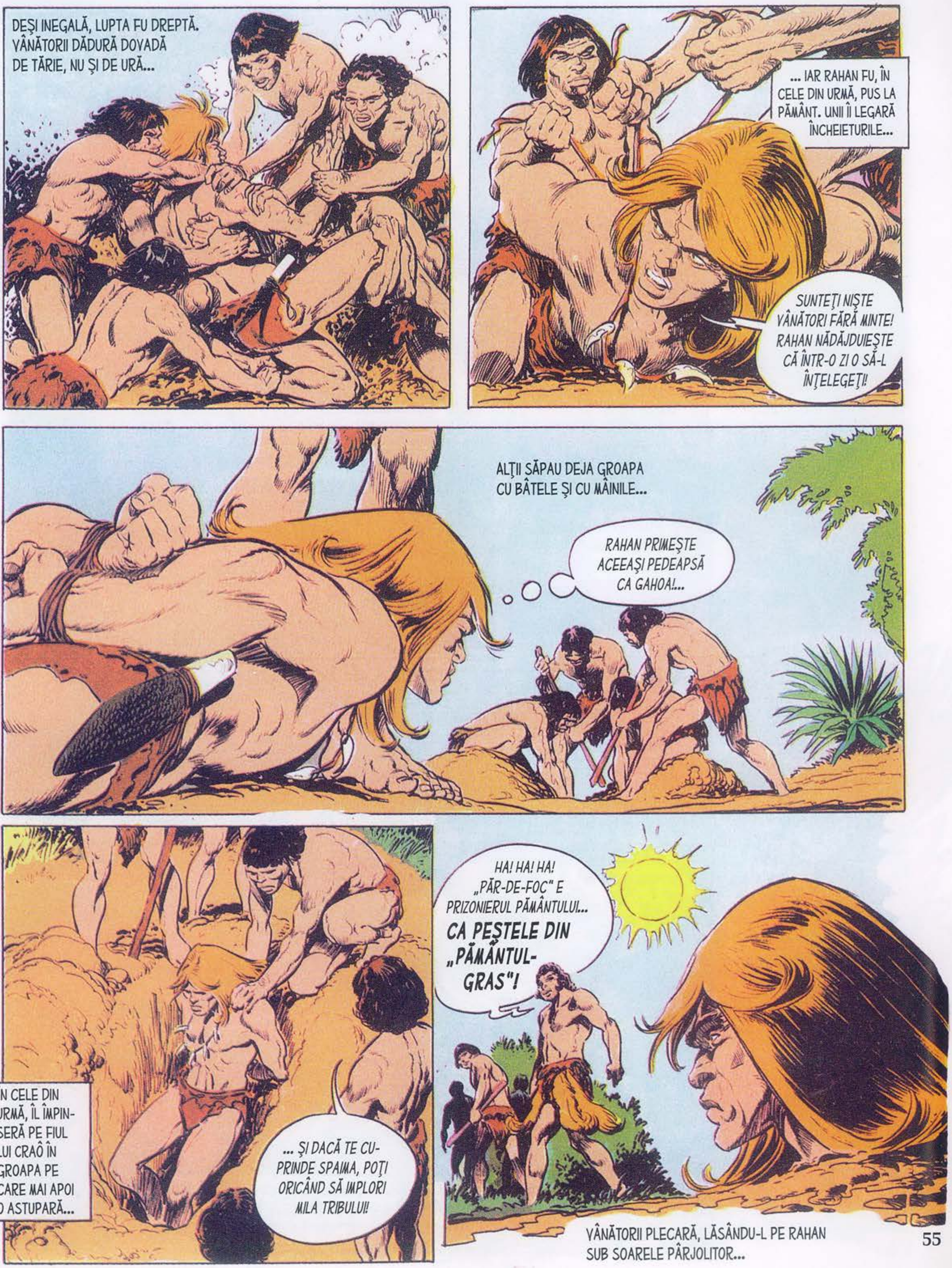
DEŞI INEGALĂ, LUPTA FU DREPTĂ. VÂNĂTORII DĂDURĂ DOVADĂ DE TĂRIE, NU ŞI DE URĂ...
... IAR RAHAN FU, ÎN CELE DIN URMĂ, PUS LA PĂMÂNT. UNII ÎI LEGARĂ ÎNCHEIETURILE...
SUNTEŢI NIŞTE VÂNĂTORI FĂRĂ MINTE! RAHAN NĂDĂJDUIEŞTE CĂ ÎNTR-O ZI O SĂ-L ÎNŢELEGEŢI!
ALŢII SĂPAU DEJA GROAPA CU BÂTELE ŞI CU MÂINILE...
RAHAN PRIMEŞTE ACEEAŞI PEDEAPSĂ CA GAHOA!...
ÎN CELE DIN URMĂ, ÎL ÎMPINSERĂ PE FIUL LUI CRAÔ ÎN GROAPA PE CARE MAI APOI O ASTUPARĂ...
... ŞI DACĂ TE CUPRINDE SPAIMA, POŢI ORICÂND SĂ IMPLORI MILA TRIBULUI!
HA! HA! HA! „PĂR-DE-FOC" E PRIZONIERUL PĂMÂNTULUI... CA PEŞTELE DIN „PĂMÂNTUL-GRAS"!
VÂNĂTORII PLECARĂ, LĂSÂNDU-L PE RAHAN SUB SOARELE PÂRJOLITOR...

NU ERA CU PUTINȚĂ SĂ SE ELIBEREZE DIN CAPCANA DE PĂMÂNT ȘI, PÂNĂ LA LĂSAREA SERII, RAHAN SUFERI DE SETE...
DAR, LA ASFINȚIT, UN OM SE FURIȘĂ PÂNĂ LA EL... ERA GAHOA...
BEA, „PĂR-DE-FOC"... BEA! GAHOA NU POATE SĂ FACĂ ALTCEVA PENTRU TINE!
APOI VÂNĂTORUL DISPĂRU ÎN ÎNTUNERIC... O NOAPTE LUNGĂ SE ÎNTINDEA DINAINTEA CONDAMNATULUI. O NOAPTE DE CHIN...
... RAHAN VA FI LA CHEREMUL PRIMULUI ANIMAL CARE VA TRECE PE AICI!
FIARELE MIȘUNAU PRIN PĂDURE ȘI DEODATĂ, ÎN LUMINA LUNII, SE IVI O PANTERĂ... ANIMALUL SE APROPIE...
RAHAN O SĂ AJUNGĂ PE „TĂRÂMUL UMBRELOR"!!
CÂND FELINA ÎȘI RIDICĂ LABA CH GHEARELE SCOASE, FIUL VREMURILOR SĂLBATICE ÎȘI ÎNFRÂNSE FRICA ȘI NU SCOASE UN SUNET CA SĂ N-O ÎNTĂRÂTE. ÎȘI ȚINU RĂSUFLAREA ȘI ÎNCHISE OCHII...

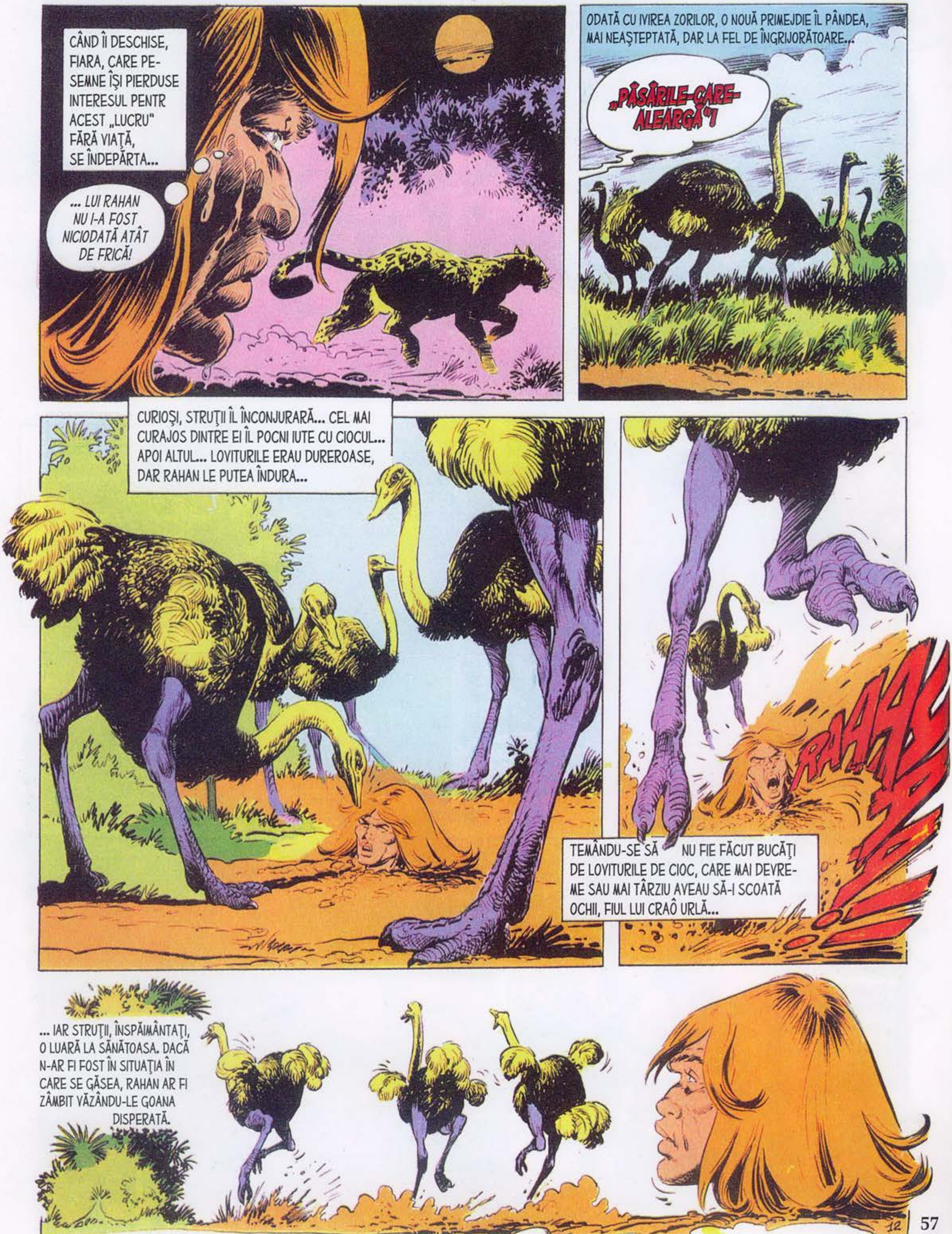

CÂND ÎI DESCHISE, FIARA, CARE PESEMNE ÎŞI PIERDUSE INTERESUL PENTR ACEST „LUCRU" FĂRĂ VIAŢĂ, SE ÎNDEPĂRTA...
... LUI RAHAN NU I-A FOST NICIODATĂ ATÂT DE FRICĂ!
ODATĂ CU IVIREA ZORILOR, O NOUĂ PRIMEJDIE ÎL PÂNDEA, MAI NEAŞTEPTATĂ, DAR LA FEL DE ÎNGRIJORĂTOARE...
„PĂSĂRILE-CARE-ALEARGĂ"!
CURIOŞI, STRUŢII ÎL ÎNCONJURARĂ... CEL MAI CURAJOS DINTRE EI ÎL POCNI IUTE CU CIOCUL... APOI ALTUL... LOVITURILE ERAU DUREROASE, DAR RAHAN LE PUTEA ÎNDURA...
RAAAAH
TEMÂNDU-SE SĂ NU FIE FĂCUT BUCĂŢI DE LOVITURILE DE CIOC, CARE MAI DEVREME SAU MAI TÂRZIU AVEAU SĂ-I SCOATĂ OCHII, FIUL LUI CRAÔ URLĂ...
... IAR STRUŢII, ÎNSPĂIMÂNTAŢI, O LUARĂ LA SĂNĂTOASA. DACĂ N-AR FI FOST ÎN SITUAŢIA ÎN CARE SE GĂSEA, RAHAN AR FI ZÂMBIT VĂZÂNDU-LE GOANA DISPERATĂ.
12

ÎN SCURTĂ VREME, SOSIRĂ VÂNĂTORII...
ŢI-AI ISPĂŞIT PEDEAPSA, „PĂR-DE-FOC"! O SĂ TE ELIBERĂM ŞI, DACĂ VREI, POŢI SĂ RĂMÂI PRINTRE NOI!
PLINI DE ZEL, BĂRBAŢII SE APUCARĂ SĂ-L DEZGROAPE.
LUI „PĂR-DE-FOC" NU I-A FOST FRICĂ?
BA DA, LUI RAHAN I-A FOST FOARTE FRICĂ!
NOUĂ NE PLAC CEI CARE ÎŞI MĂRTURISESC TEAMA!
TOCMAI ÎL SCOTEAU PE RAHAN DIN GROAPĂ, CÂND RĂSUNĂ UN URLET DE SPAIMĂ...
„NANDUK"!!
„NANDUK"!
ÎNTR-O CLIPĂ, PANICA PUSE STĂPÂNIRE PE EI. VÂNĂTORII FUGIRĂ ÎN TOATE PĂRŢILE, URLÂND UN CUVÂNT PE CARE FIUL LUI CRAÔ NU ÎL CUNOŞTEA...
... ÎN SCHIMB ÎNŢELESE PRICINA SPAIMEI... SE APROPIA UN ANIMAL FANTASTIC... DE DOUĂ ORI MAI ÎNALTĂ DECÂT UN STAT DE OM, PASĂREA ASTA MONSTRUOASĂ, ASEMĂNĂTOARE CU STRUŢII, NU PĂREA ÎN STARE SĂ ZBOARE... CU PICIOARELE EI SOLIDE, CORPUL ÎNDESAT, CIOCUL URIAŞ...
13

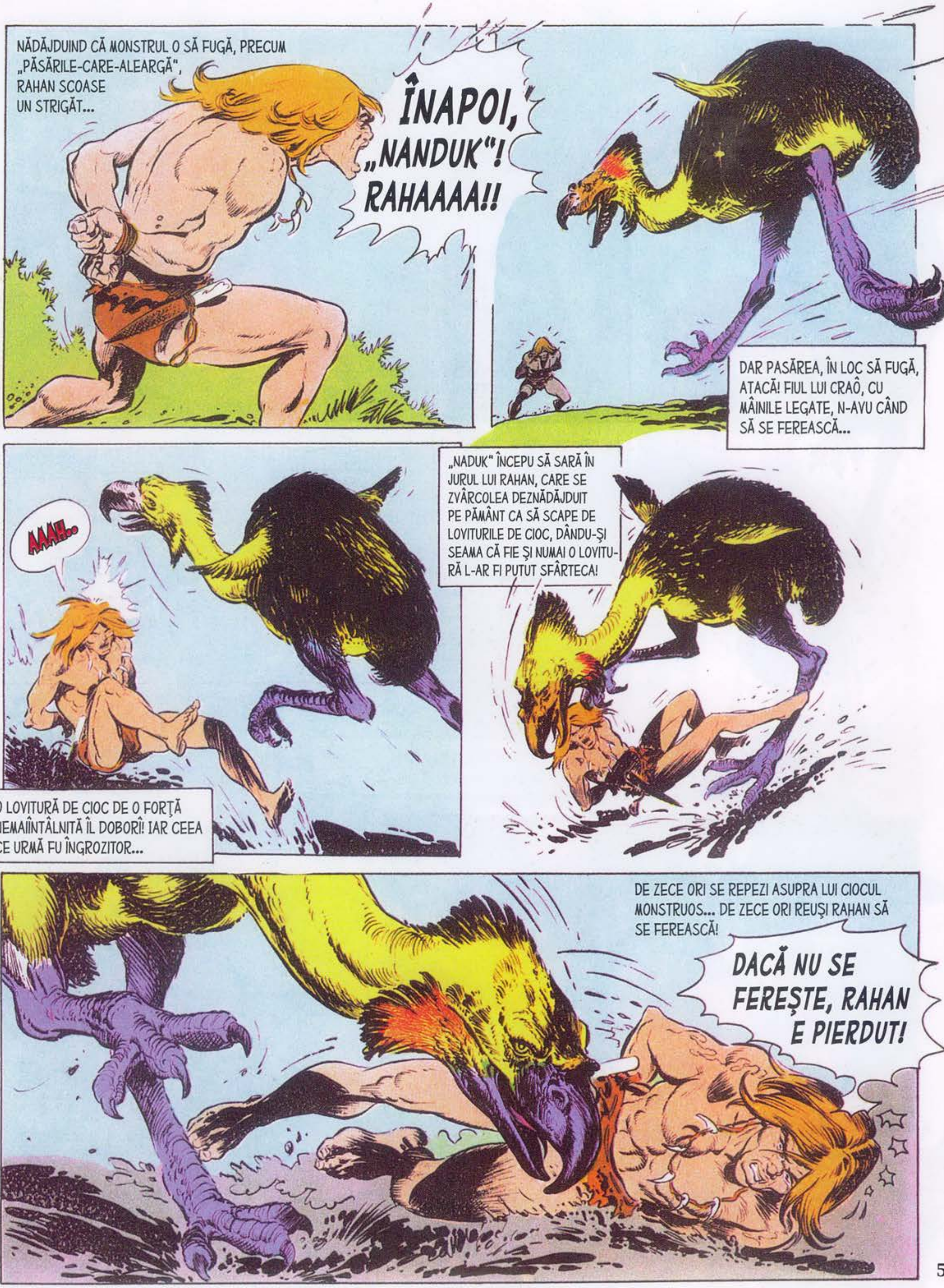

NĂDĂJDUIND CĂ MONSTRUL O SĂ FUGĂ, PRECUM „PĂSĂRILE-CARE-ALEARGĂ", RAHAN SCOASE UN STRIGĂT...
ÎNAPOI, „NANDUK"! RAHAAAA!!
DAR PASĂREA, ÎN LOC SĂ FUGĂ, ATACĂ! FIUL LUI CRAÔ, CU MÂINILE LEGATE, N-AVU CÂND SĂ SE FEREASCĂ...
AAAH..
O LOVITURĂ DE CIOC DE O FORȚĂ NEMAIÎNTÂLNITĂ ÎL DOBORÎ! IAR CEEA CE URMĂ FU ÎNGROZITOR...
„NADUK" ÎNCEPU SĂ SARĂ ÎN JURUL LUI RAHAN, CARE SE ZVÂRCOLEA DEZNĂDĂJDUIT PE PĂMÂNT CA SĂ SCAPE DE LOVITURILE DE CIOC, DÂNDU-ȘI SEAMA CĂ FIE ȘI NUMAI O LOVITURĂ L-AR FI PUTUT SFÂRTECA!
DE ZECE ORI SE REPEZI ASUPRA LUI CIOCUL MONSTRUOS... DE ZECE ORI REUȘI RAHAN SĂ SE FEREASCĂ!
DACĂ NU SE FEREȘTE, RAHAN E PIERDUT!

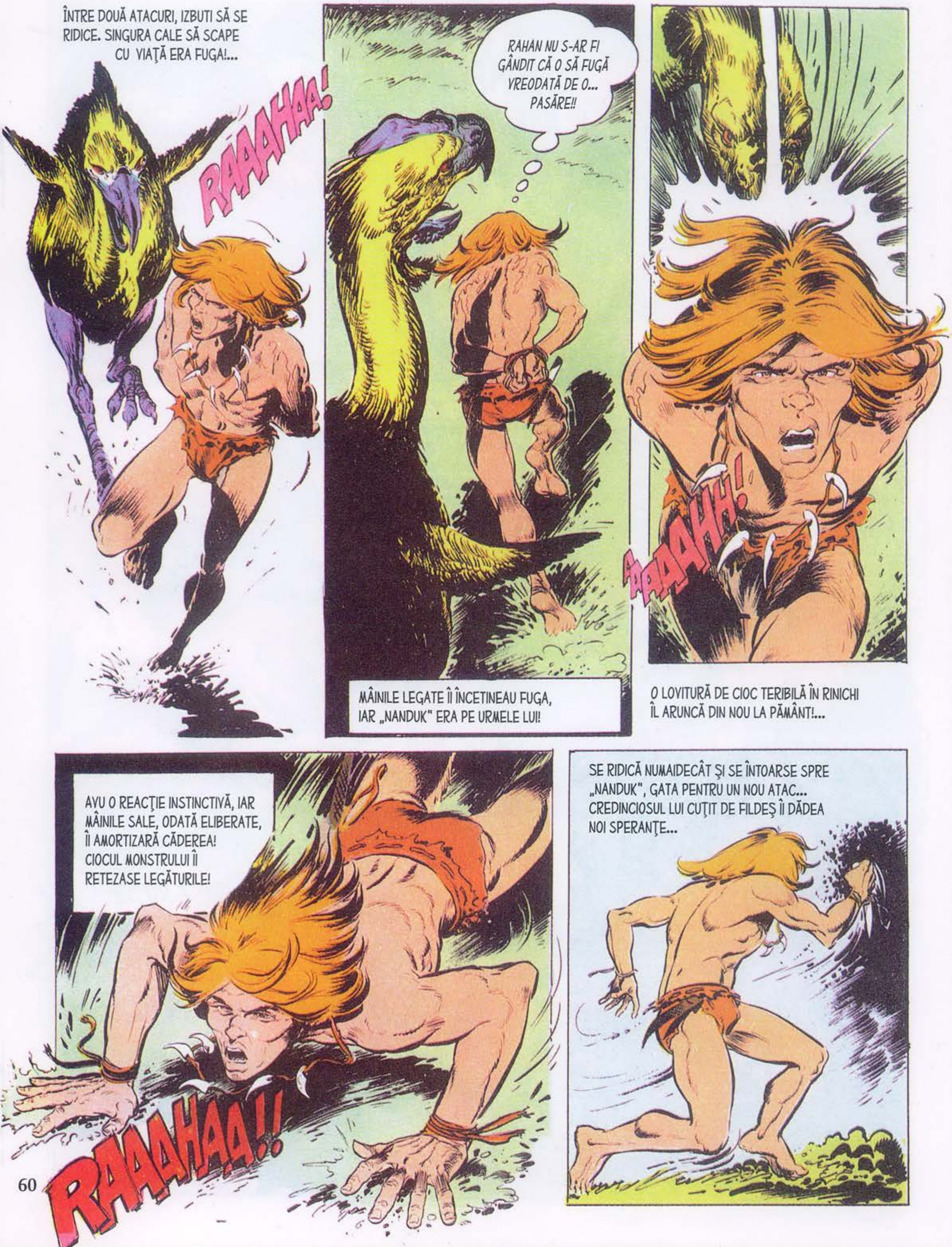

ÎNTRE DOUĂ ATACURI, IZBUTI SĂ SE RIDICE. SINGURA CALE SĂ SCAPE CU VIAŢĂ ERA FUGA!...
RAAAHAA!
RAHAN NU S-AR FI GÂNDIT CĂ O SĂ FUGĂ VREODATĂ DE O... PASĂRE!!
MÂINILE LEGATE ÎI ÎNCETINEAU FUGA, IAR „NANDUK" ERA PE URMELE LUI!
AAAAHH!
O LOVITURĂ DE CIOC TERIBILĂ ÎN RINICHI ÎL ARUNCĂ DIN NOU LA PĂMÂNT!...
AVU O REACŢIE INSTINCTIVĂ, IAR MÂINILE SALE, ODATĂ ELIBERATE, ÎI AMORTIZARĂ CĂDEREA! CIOCUL MONSTRULUI ÎI RETEZASE LEGĂTURILE!
RAAAHAA!!
SE RIDICĂ NUMAIDECÂT ŞI SE ÎNTOARSE SPRE „NANDUK", GATA PENTRU UN NOU ATAC... CREDINCIOSUL LUI CUŢIT DE FILDEŞ ÎI DĂDEA NOI SPERANŢE...

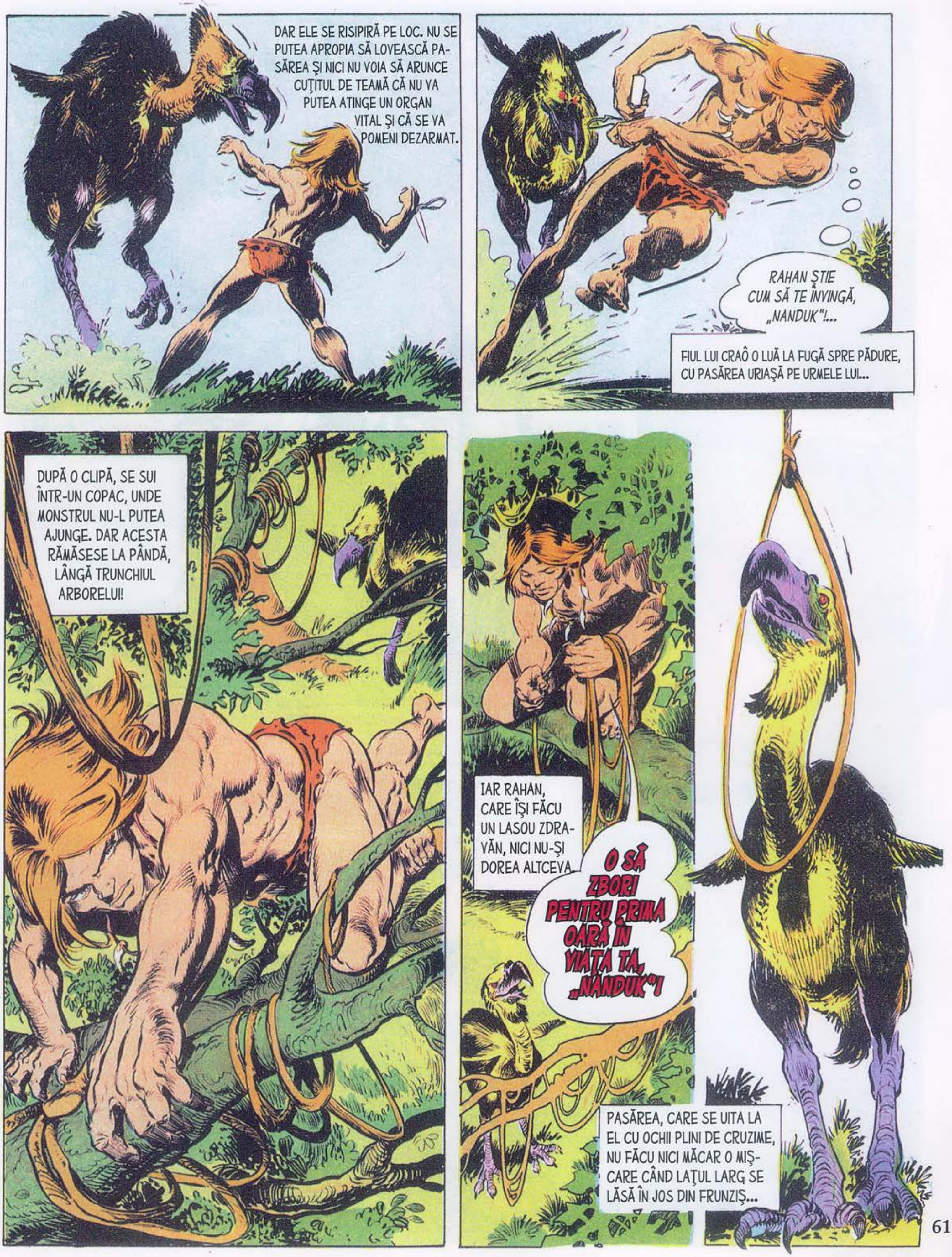
DAR ELE SE RISIPIRĂ PE LOC. NU SE PUTEA APROPIA SĂ LOVEASCĂ PASĂREA ŞI NICI NU VOIA SĂ ARUNCE CUŢITUL DE TEAMĂ CĂ NU VA PUTEA ATINGE UN ORGAN VITAL ŞI CĂ SE VA POMENI DEZARMAT.
RAHAN ŞTIE CUM SĂ TE ÎNVINGĂ, „NANDUK"!...
FIUL LUI CRAÔ O LUĂ LA FUGĂ SPRE PĂDURE, CU PASĂREA URIAŞĂ PE URMELE LUI...
DUPĂ O CLIPĂ, SE SUI ÎNTR-UN COPAC, UNDE MONSTRUL NU-L PUTEA AJUNGE. DAR ACESTA RĂMĂSESE LA PÂNDĂ, LÂNGĂ TRUNCHIUL ARBORELUI!
IAR RAHAN, CARE ÎŞI FĂCU UN LASOU ZDRAVĂN, NICI NU-ŞI DOREA ALTCEVA.
O SĂ ZBORI PENTRU PRIMA OARĂ ÎN VIAŢA TA, „NANDUK"!
PASĂREA, CARE SE UITA LA EL CU OCHII PLINI DE CRUZIME, NU FĂCU NICI MĂCAR O MIŞCARE CÂND LAŢUL LARG SE LĂSĂ ÎN JOS DIN FRUNZIŞ...

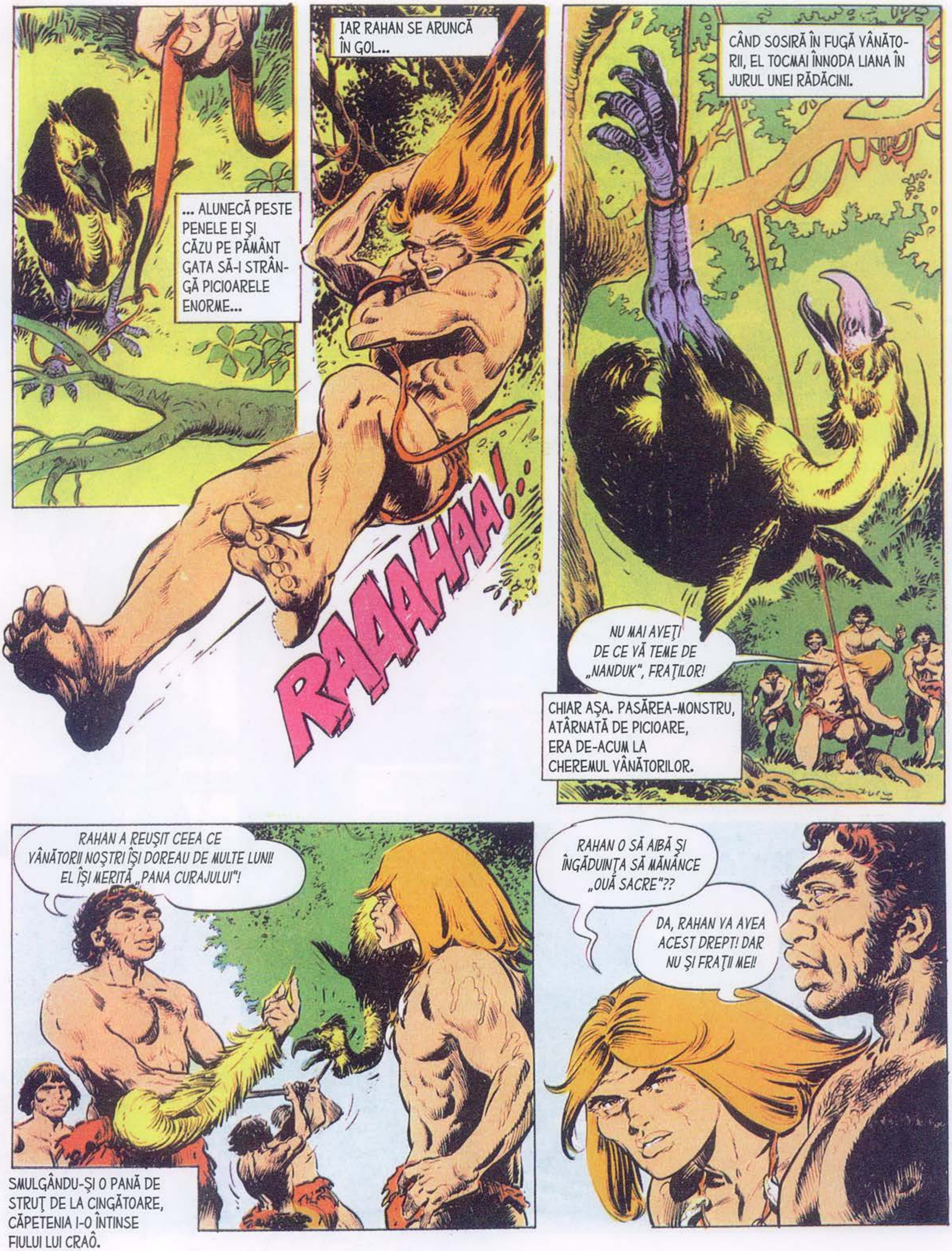
... ALUNECĂ PESTE PENELE EI ȘI CĂZU PE PĂMÂNT GATA SĂ-I STRÂNGĂ PICIOARELE ENORME...
IAR RAHAN SE ARUNCĂ ÎN GOL...
RAAAHAA!..
CÂND SOSIRĂ ÎN FUGĂ VÂNĂTORII, EL TOCMAI ÎNNODA LIANA ÎN JURUL UNEI RĂDĂCINI.
NU MAI AVEȚI DE CE VĂ TEME DE „NANDUK", FRAȚILOR!
CHIAR AȘA. PASĂREA-MONSTRU, ATÂRNATĂ DE PICIOARE, ERA DE-ACUM LA CHEREMUL VÂNĂTORILOR.
RAHAN A REUȘIT CEEA CE VÂNĂTORII NOȘTRI ÎȘI DOREAU DE MULTE LUNI! EL ÎȘI MERITĂ „PANA CURAJULUI"!
SMULGÂNDU-ȘI O PANĂ DE STRUȚ DE LA CINGĂTOARE, CĂPETENIA I-O ÎNTINSE FIULUI LUI CRAÔ.
RAHAN O SĂ AIBĂ ȘI ÎNGĂDUINȚA SĂ MĂNÂNCE „OUĂ SACRE"??
DA, RAHAN VA AVEA ACEST DREPT! DAR NU ȘI FRAȚII MEI!

DE CE ÎI OPREȘTI?
PENTRU CĂ „PĂSĂRILE-CARE-ZBOARĂ" SUNT HRANA NOASTRĂ DE ZI CU ZI. DACĂ AM MÂNCA OUĂLE...
... N-AR MAI FI „PUI", DECI N-AR MAI FI NICI „PĂSĂRI MARI" ȘI NICI OUĂ!! ȘI AM FLĂMÂNZI!
RAHAN RECUNOSCU ÎNŢELEPCIUNEA ACESTOR VORBE.
STĂTU O VREME PRINTRE ACEȘTI OAMENI, PE CARE ÎI ÎNVĂŢĂ SĂ COACĂ ÎN ÎNVELIȘ DE „PĂMÂNT GRAS" CARNEA „PĂSĂRILOR-CARE-ALEARGĂ"...
DAR RAHAN NU PUTEA SĂ RĂMÂNĂ ÎN MIJLOCUL LOR. MAI AVEA ATÂTEA LUCRURI DE DESCOPERIT!... ȘI, ÎN DIMINEAŢA ACEEA, CUŢITUL LUI ARĂTA SPRE UN LAC ÎNTINS...
... UN LAC BĂTUT DE VÂNT... UN LAC PE CARE AR FI FOST GREU DE CONDUS O PLUTĂ. ÎN CLIPA ACEEA, RAHAN SE GÂNDI LA PĂSTRĂVII CEI IUŢI, LA PĂSTRĂVI ȘI LA COADA LOR...!

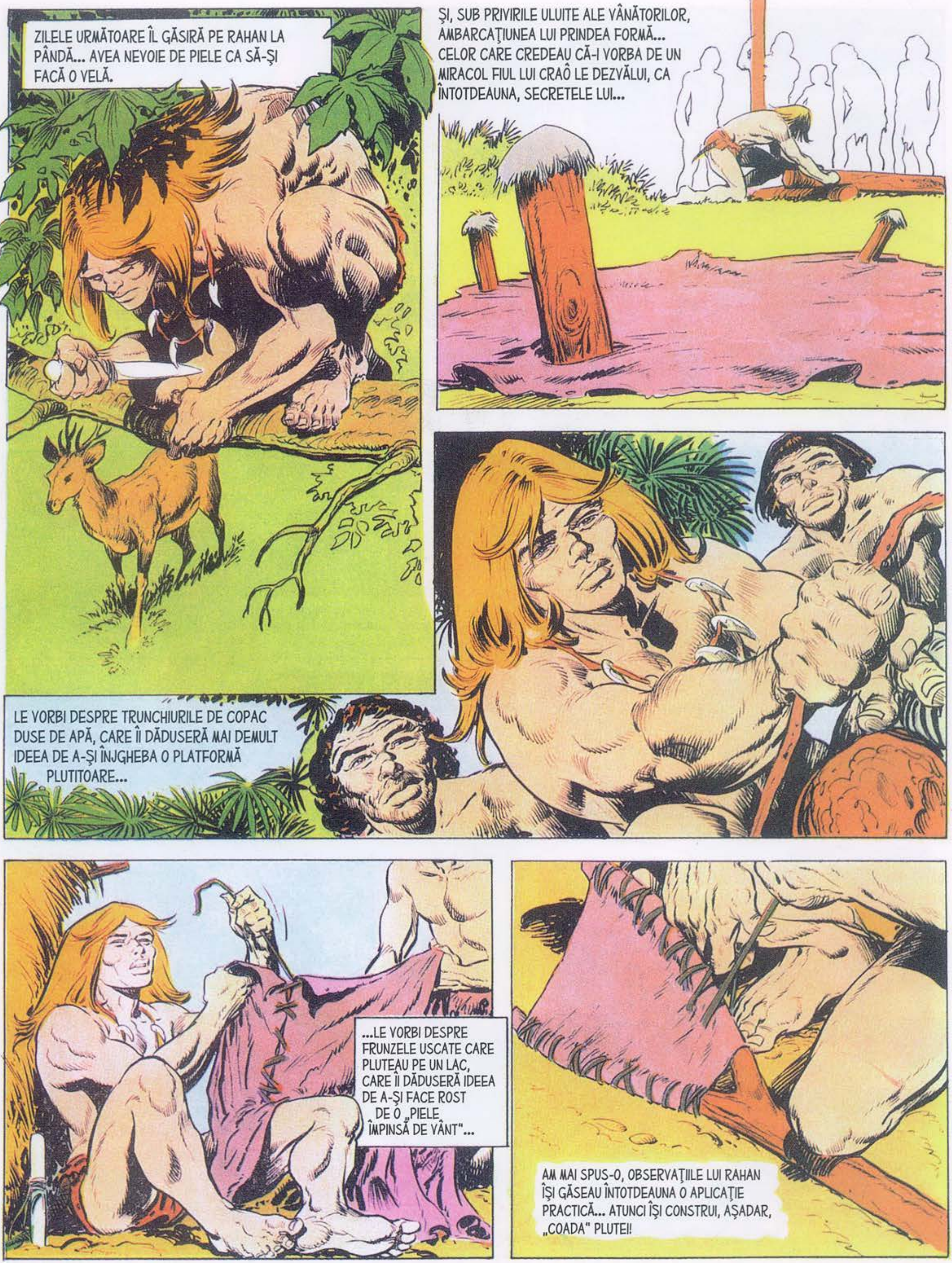
ZILELE URMĂTOARE ÎL GĂSIRĂ PE RAHAN LA PÂNDĂ... AVEA NEVOIE DE PIELE CA SĂ-ȘI FACĂ O VELĂ.
ȘI, SUB PRIVIRILE ULUITE ALE VÂNĂTORILOR, AMBARCAȚIUNEA LUI PRINDEA FORMĂ... CELOR CARE CREDEAU CĂ-I VORBA DE UN MIRACOL FIUL LUI CRAÔ LE DEZVĂLUI, CA ÎNTOTDEAUNA, SECRETELE LUI...
LE VORBI DESPRE TRUNCHIURILE DE COPAC DUSE DE APĂ, CARE ÎI DĂDUSERĂ MAI DEMULT IDEEA DE A-ȘI ÎNJGHEBA O PLATFORMĂ PLUTITOARE...
...LE VORBI DESPRE FRUNZELE USCATE CARE PLUTEAU PE UN LAC, CARE ÎI DĂDUSERĂ IDEEA DE A-ȘI FACE ROST DE O „PIELE ÎMPINSĂ DE VÂNT"...
AM MAI SPUS-O, OBSERVAȚIILE LUI RAHAN ÎȘI GĂSEAU ÎNTOTDEAUNA O APLICAȚIE PRACTICĂ... ATUNCI ÎȘI CONSTRUI, AȘADAR, „COADA" PLUTEI!

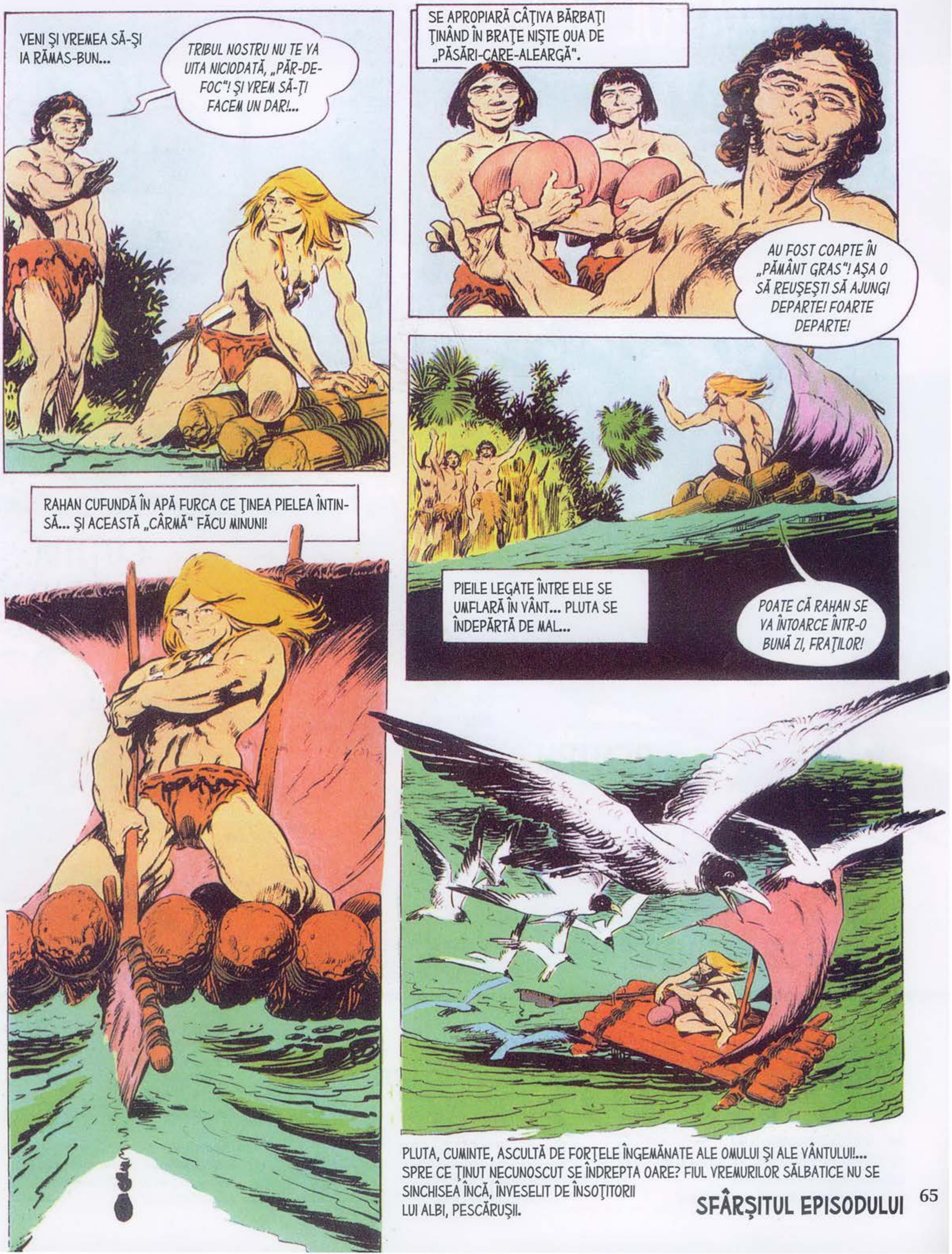

VENI ŞI VREMEA SĂ-ŞI IA RĂMAS-BUN...
TRIBUL NOSTRU NU TE VA UITA NICIODATĂ, „PĂR-DE-FOC"! ŞI VREM SĂ-ŢI FACEM UN DAR!...
SE APROPIARĂ CÂŢIVA BĂRBAŢI ŢINÂND ÎN BRAŢE NIŞTE OUA DE „PĂSĂRI-CARE-ALEARGĂ".
AU FOST COAPTE ÎN „PĂMÂNT GRAS"! AŞA O SĂ REUŞEŞTI SĂ AJUNGI DEPARTE! FOARTE DEPARTE!
RAHAN CUFUNDĂ ÎN APĂ FURCA CE ŢINEA PIELEA ÎNTINSĂ... ŞI ACEASTĂ „CÂRMĂ" FĂCU MINUNI!
PIEILE LEGATE ÎNTRE ELE SE UMFLARĂ ÎN VÂNT... PLUTA SE ÎNDEPĂRTĂ DE MAL...
POATE CĂ RAHAN SE VA ÎNTOARCE ÎNTR-O BUNĂ ZI, FRAŢILOR!
PLUTA, CUMINTE, ASCULTĂ DE FORŢELE ÎNGEMĂNATE ALE OMULUI ŞI ALE VÂNTULUI!... SPRE CE ŢINUT NECUNOSCUT SE ÎNDREPTA OARE? FIUL VREMURILOR SĂLBATICE NU SE SINCHISEA ÎNCĂ, ÎNVESELIT DE ÎNSOŢITORII LUI ALBI, PESCĂRUŞII.
SFÂRŞITUL EPISODULUI

DIN NUMĂRUL URMĂTOR

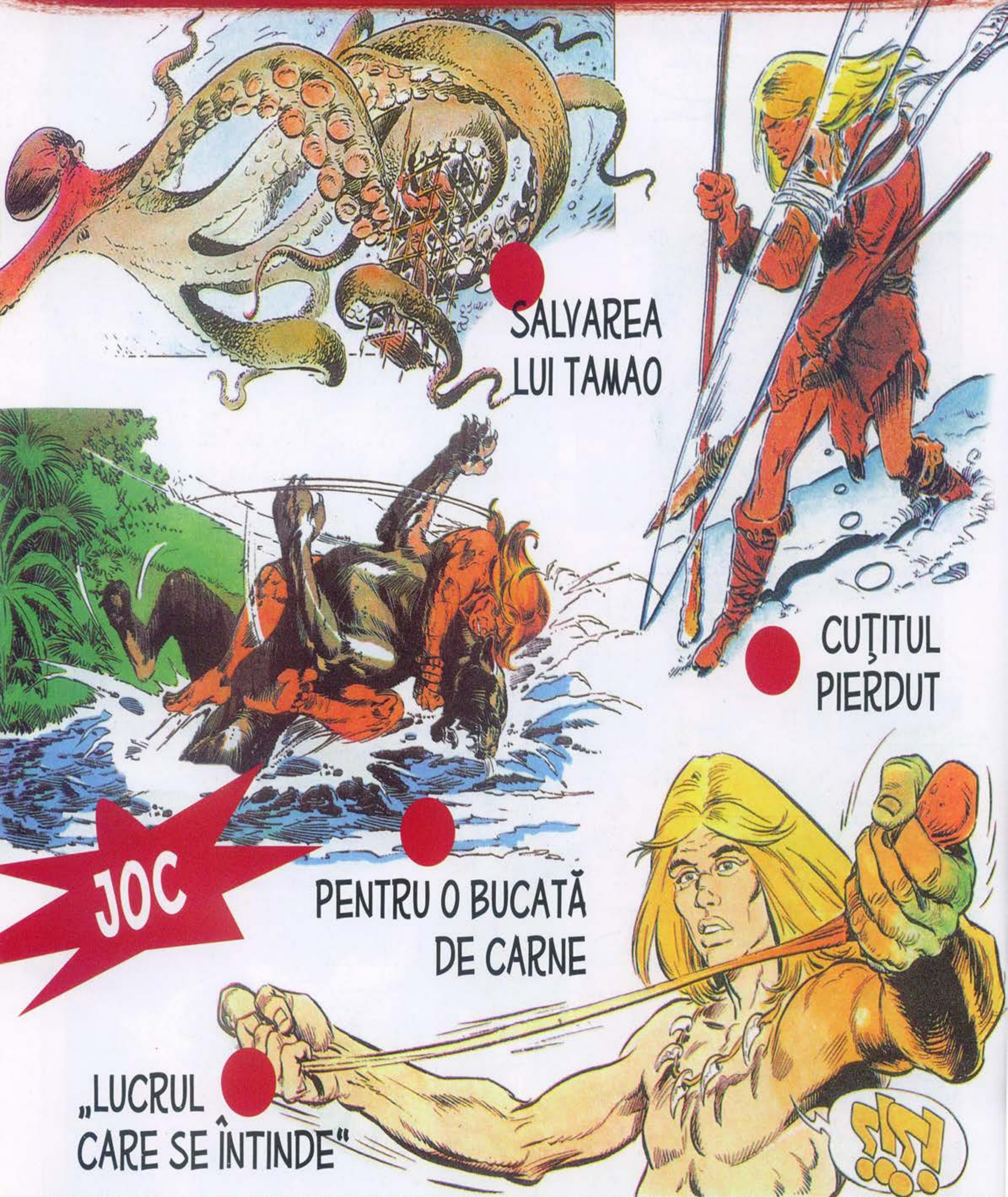

Cârma, praștia, ocheanul, fluierul – iată numai câteva dintre descoperirile făcute acum 500.000 de anotimpuri de către Rahan, fiul lui Craô și fratele tuturor „celor ce merg în picioare“, care a știut să observe cu atenție natura, să-i deslușească tainele și, mai presus de orice, să-și pună o întrebare esențială: „De ce?“.

BIBLIOTECA adevărul

5 948489 140457 34